

**KUNGÄLVS
KOMMUN**



Miljökonsekvensbeskrivning tillhörande fördjupad översiktsplan för Kode

2022-05-19

: EKOLOGI GRUPPEN

Beställare: Kungälv kommun, Linda Andreasson

Framställt av: Ekologigruppen AB

www.ekologigruppen.se

Telefon: 08-525 201 00

Slutversion: 2022-05-19

Uppdragsansvarig: Maria Löf

Medverkande: John Hagenby, Ilona Stehn, Tette Alström, Adrian Baggström, Åsa Eriksson

Foton: Om inget annat anges: Ekologigruppen

Illustrationer och kartor: Ekologigruppen AB

Internt projektnummer: 9441

Sammanfattning

Detta dokument är en miljökonsekvensbeskrivning för en tidig version, från februari 2022, av fördjupad översiktsplan för Kode i Kungälv kommun. Den fördjupade översiktsplanen anger hur kommunen anser att mark- och vattenområden i och kring Kode ska användas, både avseende exploatering av de centrala delarna och bevarande av de yttre områdena. Fördjupningen innehåller även riktlinjer för hur utveckling av Kode ska genomföras.

I miljökonsekvensbeskrivningen har de åtta miljöaspekter, areella näringar, landskapsbild, kulturmiljö, rekreation och friluftsliv, naturmiljö, vattenförhållanden och klimatanpassning, trafikbuller samt risk – farligt gods och miljöfarlig verksamhet, som enligt behovsbedömningen kan leda till betydande påverkan utretts.

Samlad bedömning

Planens förhållande till lagskydd

Brukningsvärd jordbruksmark får enligt miljöbalken tas i anspråk endast om det behövs för att tillgodose väsentliga samhällsintressen och detta behov inte kan tillgodoses på ett från allmän synpunkt tillfredsställande sätt genom att annan mark tas i anspråk. Skogsmark som har betydelse för skogsnäringen skall så långt möjligt skyddas mot åtgärder som kan påtagligt försvåra ett rationellt skogsbruk. Jordbruksmarken anses i detta fall vara brukningsvärd. I det fortsatta arbetet behöver det förtydligas hur den föreslagna exploateringen av jordbruksmark utgör ett väsentligt samhällsintresse.

Den fördjupade översiktsplanen medför risk för ökad ytavrinning på grund av ökad areal hårdgjord mark vilket kan orsaka ökade flöden och försämrade vattenkvalitet i de nedströms liggande ytvattenförekomsterna Vallbyån och Kolerödsbäcken. Detta kan i sin tur påverka möjligheten att uppnå miljökvalitetsnormerna för ytvatten i dessa ytvattenförekomster.

Bebyggelseutveckling föreslås i områden som är potentiella livsmiljöer för flera olika artgrupper som skyddas enligt artskyddsförordningen. Inför detaljplanering behöver naturområden och potentiella livsmiljöer som exploateras artinventerats, och beroende på resultaten kommer olika anpassningar och skyddsåtgärder krävas för att inte förbudet i artskyddsförordningen ska lösas ut.

Fornlämningar skyddas av kulturmiljölagen. Det finns fornlämningar som ligger inom samt tangerar de västra områdena för ny bebyggelse. Det finns även fornlämningar, möjliga fornlämningar och övriga kulturhistoriska lämningar i närheten av föreslagna bebyggelseområden som riskeras att påverkas negativt vid exploatering. Den som vill rubba, ta bort, gräva ut, täcka över eller på annat sätt ändra eller skada en fornlämning ska ansöka om tillstånd hos länsstyrelsen.

Enligt Förordning (2015:216) om trafikbuller vid bostadsbyggnader 3 § bör buller från spårtrafik och vägar inte överskrida 60 dBA ekvivalent nivå vis en bostadsbyggnads fasad. Den fördjupade översiktsplanen föreslår förtätning av befintliga områden med blandad stadsbebyggelse samt komplettering med blandad stadsbebyggelse i områden som gränsar till Bohusbanan och E6:an. Det kan medföra att antalet bostäder i Kode där ekvivalent ljudnivå överskrider 60 dB vid fasad ökar.

Planens viktigaste konsekvenser

Areella näringar

Planen bedöms medföra märkbara negativa konsekvenser för jordbruk och pollinering eftersom brukningsvärd jordbruksmark i form av åker samt ängs-, betes- och hagmark tas i anspråk för ny bebyggelse. Planen bedöms medföra små negativa konsekvenserna för skogsbruk bedöms eftersom ett par skogsområden tas i anspråk för ny blandad bebyggelse och ett för en större industriverksamhet.

Kulturmiljö och landskapsbild

Kulturmiljön och landskapsbild i Kode är starkt sammankopplade med varandra utifrån agrarhistoriskt perspektiv, framför allt väster om E6:an. Planen bedöms få stora negativa konsekvenser för kulturmiljö och landskapsbild då föreslagna områden för ny bebyggelse sammanfaller med tre identifierade landskapshistoriska värdekärnor, uppmärksammade i Landskapshistorisk analys vid Kode (Kula AB, 2021). Värdekärnorna bedöms vara de mest värdefulla kulturmiljöerna inom och i nära anslutning till tätortsområdet. Två av dem har stark koppling till riksintresse för kulturmiljövården Solberga – Ödsmål och bedöms enligt den landskapshistoriska analysen vara störningskänsliga kulturmiljöer. Dessutom berörs ett flertal fornminnen och möjliga fornlämningar av förslaget.

Rekreation och friluftsliv

Sammantaget bedöms att planen kan medföra märkbara negativa konsekvenser gällande rekreation eftersom betesmarker, skogsområden och vattennära miljöer tas i anspråk och vyer över vad som är ett kulturhistoriskt landskap kommer att förändras påtagligt.

Naturmiljö

Planen bedöms medföra stora negativa konsekvenser eftersom i sammanhanget ganska stora arealer naturmark hårdgörs, åtgärder som irreversibla och medför permanent förlust av naturvärden.

Vattenförhållanden och klimatanpassning

Den fördjupade översiktsplanen bedöms medföra en ökad ytavrinning med risk för ökad frekvens av översvämningar såväl inom planområdet som utmed nedströms liggande vattendrag. Detta gäller främst Vallbyåns tillflöde som kommer att motta större delen av det vatten som behöver avledas från föreslagen nybyggnation. Indirekt kan detta påverka befintlig vattenanknuten fauna i Vallbyåns tillflöde och miljömålet levande sjöar och vattendrag samt möjligheten att uppnå MKN i nedströmsliggande vattenförekomster. Den negativa påverkan på ytvatten bedöms mildras om de riktlinjer som anges i Kungälvsv dagvattenpolicy tillämpas vid exploatering av marken.

Kumulativa effekter

Den fördjupade översiktsplanen för Kode innebär att mark som idag används som jordbruk, betesmark eller skogsmark tas i anspråk för bland annat blandad bebyggelse och industri. Hur mycket jordbruksmark som försvinner på lång sikt i kommunen och regionen hänger samman med planeringen av tillgängliga markresurser samt hur markanspråket för bostäder och verksamheter kan minskas i framtiden. Planförslaget bedöms medföra små negativa konsekvenser för den regionala livsmedelsförsörjningen i ett generationsperspektiv, om behovet av regional självförsörjning ökar i framtiden.

Delar av den mark, som idag ofta är betesmark, som tas i anspråk för bebyggelse har såväl kulturhistoriska värden som naturmiljövärden. En landskapshistorisk analys visar att samtliga kulturhistoriska värdekärnor inom planområdet tas i anspråk för exploatering. Förlusten av dessa ger negativa effekter på kulturmiljö och landskapsbild och den sammantagna effekter av ianspråktagandet minskar den historiska läsbarheten av området. Den sammanlagda arealförlusten av betesmark över tid samt i kommunen minskar livsmiljöerna för arter knutna till betesmarker, vilket ger en negativ påverkan för dessa arter. Även spridningssambanden för berörda arter kan påverkas negativt. Ianspråktagandet av betesmarken inom planområdet medför således negativ påverkan lokalt inom planområdet och ger även en liten negativ påverkan i den kommunala skalan för såväl kulturmiljö som naturmiljö.

Den ökning av hårdgjorda ytor som föreslagna markanvändning medför kan sammantaget medföra negativ påverkan på miljö kvalitetsnormer för ytvatten. Det avrinnande vattnet från planområdet avleds direkt eller indirekt, via Vallby åns tillflöde, till två ytvattenförekomster vilkas fastställda miljö kvalitetsnormer i nuläget inte uppfylls.

Planens förhållande till miljömål

De miljömål som påverkas av den fördjupade översiktsplanens markanvändning, såväl i målens riktning som att motverka målen är:

- Begränsad klimatpåverkan
- Ingen övergödning
- Levande sjöar och vattendrag
- Bara naturlig försurning
- Hav i balans samt levande kust och skärgård
- God bebyggd miljö
- Ett rikt odlingslandskap
- Ett rikt växt- och djurliv
- Levande skogar

Förenlighet med miljöbalkens och PBL:s hänsyns- och hushållningsregler

Förslaget kan enligt MKB anses förenligt med 2 och 3 kap. miljöbalken i det avseende att det inte medför skada eller olägenhet av väsentlig betydelse för människors hälsa eller säkerhet.

När det gäller val av plats föreskriver 3 kap. 1§ MB och 2 kap. 2§ PBL att mark- och vattenområden används för det eller de ändamål som områdena är mest lämpade för med hänsyn till beskaffenhet, läge och behov. Den fördjupade översiktsplanen redovisar väsentligt ökad exploatering kring Kode, med blandad stadsbebyggelse på områden som idag utgörs av betesmarker med lång hävd och kulturhistoriskt värde. Genom att i markanvändningskartan avsätta områden även för natur- och rekreationsområde och för jordbruksmark förtydligas samtidigt kommunens ställningstagande kring dessa områdens långsiktiga bevarande.

Den förtätning med centrumbebyggelse och verksamhetsområde som sker mellan och i anslutning till befintlig infrastruktur bedöms vara en god användning av dessa områden i förhållande till dess lämplighet.

Kode utgör ett stationssamhälle och en förtätning med bostäder och service i detta område ger förutsättningar för de boende att välja resor med kollektivtrafik framför bil. Dock ligger även motorvägen E6 i nära anslutning till samhället vilket kan medföra att boende i stället väljer detta färd sätt.

Tabell. Konsekvenser för huvudalternativet, alternativ utformning och nollalternativet.

	Huvudalternativ	Nollalternativ
Areella näringar	Märkbara negativa konsekvenser för jordbruk eftersom brukningsvärd jordbruksmark tas i anspråk. Jordbruksmark anses vara ett mellankommunalt intresse, det är alltså en regionalt värdefull resurs som påverkas.	Märkbara negativa konsekvenser för jordbruk och pollinering eftersom brukningsvärd jordbruksmark i form av åker samt ängs-, betes- och hagmark tas i anspråk för ny bebyggelse.
	Små negativa konsekvenser eftersom som ett par skogsområden tas i anspråk för blandad bebyggelse och industriverksamhet.	Inga eller obetydliga konsekvenser för skogsbruk då endast ett mindre skogsområde markerats för nya bostäder.
Kulturmiljö och landskapsbild	Stora negativa konsekvenser för det kulturhistoriska landskapet och landskapsbilden då planen påverkar ett riksintressant kulturhistoriskt landskap och riskerar att försvåra dess läsbarhet.	Stora negativa konsekvenser för kulturmiljö och landskapsbild då planen påverkar ett riksintressant kulturhistoriskt landskap och riskerar att försvåra dess läsbarhet samt att ny bebyggelse föreslås på och invid platser fornlämningar och kulturhistoriska lämningar. Bedömningen är osäker – fler utredningar behöver genomföras.
	Märkbara negativa konsekvenser för kulturhistoriska objekt då ny bebyggelse föreslås på och invid platser fornlämningar och kulturhistoriska lämningar. Bedömningen är osäker – fler utredningar behöver genomföras.	
Rekreation och friluftsliv	Märkbara negativa konsekvenser eftersom flera olika naturmiljöer tas i anspråk och upplevelsen av det mosaikartade landskapet kommer att påverkas.	Märkbara negativa konsekvenser eftersom potentiella rekreationsområden exploateras
	Möjlighet till små positiva konsekvenser genom att planen pekar ut naturområden som ska bevaras.	
Naturmiljö	Stora negativa konsekvenser eftersom stora arealer naturmark exploateras, devis med höga naturvärden, delvis med okända värden. Områden med höga naturvärden är avgörande för att upprätthålla den biologiska mångfalden men även områden med lägre naturvärden är viktiga för den biologiska mångfalden.	Nollalternativet bedöms innebära stora negativa konsekvenser eftersom naturmark med delvis höga värden exploateras. Inga naturområden pekas ut för att bevarande.
	Möjlighet till små positiva konsekvenser genom att planen pekar ut naturområden som ska bevaras.	
Vattenmiljö	Små negativa konsekvenser för biotoper och arter då ökade flöden och försämrad vattenkvalitet kan påverka vattenanknuten fauna.	Märkbara negativa konsekvenser för vattenförhållande och klimatanpassning. Även i nollalternativet innebär föreslagna förändringar en risk för ökade flöden och översvämningar då ÖP 2010 också innebär en förändrad markanvändning med risk för snabbare avrinning till exempel till följd av högre andel hårdgjord yta. Till denna förändring kommer behovet att ta hänsyn till klimatförändringen som ytterligare ökar denna risk. då det finns risk för ökad avrinning till följd av planförslaget som kan påverka mottagande vattendrag
	Inga eller obetydliga konsekvenser för grundvatten.	
	Små negativa konsekvenser för ytavrinning och dagvatten eftersom det finns risk för ökad avrinning till följd av planförslaget som kan påverka mottagande vattendrag. Förutsatt att riktlinjerna i kommunens dagvattenpolicy följs vid i ianspråktagande i enlighet med föreslagen markanvändning bedöms negativ påverkan kunna minskas.	
	Märkbara negativa konsekvenser för översvämningar och skyfall då klimatförändring tillsammans med risk för ökad avrinning kan öka översvämningensrisken inom planområdet i anslutning till närliggande vattendrag.	
	Små negativa konsekvenser för skred och erosion med ökad erosion i nedströms liggande vattendrag.	
Trafikbuller	Obetydliga konsekvenser för buller och människors hälsa då den främst möjliggör förtätning av centrumbebyggelse, idrottsområden samt verksamhetsområden i bullerutsatta områden längs och mellan E6:an och Bohusbanan. Planen bedöms endast medföra en mycket begränsad ökning av antalet bostäder där bullernivån vid fasad överskrider gällande riktvärden.	Nollalternativet bedöms medföra obetydliga konsekvenser för buller och människors hälsa då befintliga förutsättningar, med Kode som serviceort bekräftas. Inga områden inom 100–150 meter från E6:an pekas ut för bostadsbebyggelse, men förutsättningarna för befintlig bebyggelse samt för förtätning inom serviceorten kvarstår. Befintliga bostäder med höga ljudnivåer antas kvarstå.
Risk – farligt gods och miljöfarlig verksamhet	Planförslaget markanvändning bedöms medföra liten negativ påverkan på miljömålet god bebyggd miljö med avseende på risk då förtätning med bostäder, centrum- och idrottsverksamhet och verksamhetsområde möjliggörs. Det planerade verksamhetsområdet ger möjlighet för verksamheter som enligt miljöbalken definieras som miljöfarlig verksamhet att etablera sig. Den föreskrivna markanvändningen Verksamhet tillåter dock endast verksamheter med begränsad omgivningspåverkan.	Nollalternativets markanvändning medför ingen eller obetydlig påverkan på miljömålet god bebyggd miljö med avseende på risk.

Innehåll

Inledning	9
Fördjupad översiktsplan Kode.....	11
Alternativ	15
Lagskydd och plansituation.....	17
Metodik	20
Areella näringar.....	22
Kulturmiljö och landskapsbild	26
Rekreation och friluftsliv	34
Naturmiljö och biologisk mångfald	38
Vattenförhållanden och klimatanpassning.....	46
Trafikbuller	52
Risk – farligt gods och miljöfarlig verksamhet.....	55
Kumulativa effekter.....	57
Hållbarhetsmål	59
Uppföljning och åtgärder för ökad hållbarhet.....	61
Referenser.....	64



Del 1 Planen och processen

Inledning

Stationssamhället Kode ligger i ett av de prioriterade regionala huvudstråken för kollektivtrafikstråken enligt Göteborgsregionens (GR) strukturbild. Strukturbilden stöds i ÖP 2010 där Kode är utpekad som en prioriterad ort för bebyggelseutveckling. I stationssamhällen är det särskilt attraktivt att förtäta och skapa goda förutsättningar för gång- och cykeltrafik, etablera handelsplatser, serviceplatser och arbetsplatser.

Denna miljökonsekvensbeskrivning (MKB) enligt 6 kapitlet i miljöbalken är en dokumentation av den strategiska miljöbedömning som utgör en del av processen med att arbeta fram den fördjupade översiktsplanen för Kode. Rapporten har utarbetats av Ekologigruppen AB på uppdrag av Kungälv kommun.

Miljöbedömningsprocessen

2021 beslutade kommunstyrelsen i Kungälv att en fördjupad översiktsplan skulle arbetas fram för Kode. Kommunen gjorde en preliminär bedömning att planen kan komma att innebära betydande miljöpåverkan och ett avgränsningsråd genomfördes med Länsstyrelsen i Västra Götaland under våren 2021. Länsstyrelsen instämde i bedömningen att den fördjupade översiktsplanen kunde antas orsaka betydande miljöpåverkan samt att en strategisk miljöbedömning behövde genomföras.

Syftet med miljöbedömningar av planprogram är att integrera miljöaspekter i programmet så att en hållbar utveckling främjas, enligt 6 kap. 11 § miljöbalken. Inom ramen för en miljöbedömning ska en miljökonsekvensbeskrivning upprättas, där den betydande miljöpåverkan som programförslagets genomförande kan antas medföra identifieras, beskrivs och bedöms.

MKB:n ska utgöra ett beslutsunderlag som möjliggör en ökad miljöhänsyn och som leder till bättre beslut ur miljösynpunkt. Den ska göra det möjligt att på ett klart och tydligt sätt väga miljökonsekvenser mot andra faktorer, så att planprogrammet blir så bra som möjligt ur ett helhetsperspektiv. En miljökonsekvensbeskrivning utgör dels en dokumentation av de val och avvägningar som gjorts under miljöbedömningsprocessen, dels ett underlag i de samråd och diskussioner som genomförs med berörda verksamheter, myndigheter och boende i och kring Kode.

För att öka kunskapen om förutsättningarna i Kode har det under 2021 arbetats fram en rad olika utredningar, vilka utgjort underlag till miljöbedömningsprocessen och även listas under respektive miljöaspekt. Miljöbedömningen i denna miljökonsekvensbeskrivning har baserats på en tidig version (februari 2022) av markanvändningskartor samt framtagna utredningar tillhörande den fördjupade översiktsplanen för Kode. Bedömningarna i denna miljökonsekvensbeskrivning utgör således ett viktigt underlag för att belysa vilka miljöaspekter som behöver arbetas vidare med i den fortsatta processen. En revidering av bedömningarna, baserat på en bearbetad version av den fördjupade översiktsplanen, kommer att göras inför granskningskedet.

Avgränsningar

Arbetet med att avgränsa och fokusera en MKB är något som pågår kontinuerligt under hela miljöbedömningsprocessen. Under arbetet bearbetas och diskuteras frågor om vad som är relevant, vad som behöver belysas ytterligare och vad som kan avföras från MKB:n. En MKB för en fördjupad översiktsplan ska i huvudsak avgränsas till att identifiera, beskriva och bedöma konsekvenser av de förändringar som förslaget utreder och som kan påverkas i arbetet med planstrukturen. Detta har därför utgjort grund för den avgränsning som gjorts även i föreliggande MKB. Avgränsningen av miljöbedömningen har gjorts i tid, rum och sak. Ett avgränsningsråd genomfördes med länsstyrelsen i Västra Götalands län under våren 2021. Den sakmässiga avgränsning som då gjordes redovisas nedan.

Tidsmässig avgränsning

Miljökonsekvensbeskrivningens horisontår föreslås avgränsas till år 2050. Detta är en uppskattning i nuläget och beror på vilken etapp som avses och när etappen kan beräknas vara klar. Hela den utbyggnad som den fördjupade översiktsplanen föreslår beräknas ta minst 20 år att genomföra beroende på marknadsförutsättningar.

Geografisk avgränsning

Geografiskt har miljöbedömningen avgränsats till att i huvudsak omfatta det område som den fördjupade översiktsplanen utreder, se Figur 1. Den betydande miljöpåverkan som kan antas uppkomma med anledning av planprogrammets genomförande sträcker sig dock utanför själva programområdet.

Den geografiska avgränsningen för kumulativa effekter omfattar för vissa sakområden ett större område.



Figur 1. Tätortsavgränsning och utredningsområde för FÖP Kode

Avgränsning i sak

En miljöbedömning ska enligt miljöbalken identifiera och värdera den betydande miljöpåverkan som kan antas uppkomma med avseende på: befolkning och människors hälsa, biologisk mångfald och skyddade djur- och växtarter, mark, jord, vatten, luft, klimat, landskap, bebyggelse och kulturmiljö, hushållning med fysiska miljö eller material och energi samt det inbördes förhållandet mellan dessa miljöaspekter. Nedanstående miljöaspekter kan enligt behovsbedömningen leda till betydande påverkan. För dessa aspekter görs en bedömning i del 2 Konsekvensbedömningar.

1. Areella näringar
2. Landskapsbild
3. Kulturmiljö
4. Rekreation och friluftsliv
5. Naturmiljö och geologi
6. Vattenförhållanden och klimatanpassning
7. Trafikbuller
8. Risk – farligt gods och miljöfarlig verksamhet

I norra delarna av Kungälv kommun ligger stationsområdet Kode med runt 1500 invånare. Orten ligger norr om centralorten Kungälv, längs ett av de prioriterade regionala huvudstråken för kollektivtrafik i Göteborgsregionens strukturplan se Figur 2 (Göteborgsregionens kommunalförbund, 2008). I gällande översiktsplan framhålls Kodes goda förutsättningar gällande kommunikation. Orten har till följd av det stora potential att växa och stärka sin roll som serviceort i norra delen av kommunen.

Huvudstråket genom kommunen omfattar Kungälv-Ytterby och Kode och baseras på järnvägen (Bohusbanan) och motorvägen (E6:an). Kungälv ansvarar för huvudstråket innebär bland annat att säkerställa attraktiv kollektivtrafik och att verka för att genomföra utbyggnad av bostäder och verksamheter i stationsnära lägen.



Figur 2. Strukturbild för Göteborgsregionen.

Syftet med planen

Syftet med FÖP Kode är att ersätta mark- och vattenanvändningskartan i översiktsplan 2010 för ett geografiskt område runt stationssamhället Kode. Den fördjupade översiktsplanen kommer även utveckla och förtydliga de övergripande målen i nu gällande översiktsplan om ett hållbart stationssamhälle.

Arbetet syftar även till att ta fram ett mer detaljerat underlag som vägleder och förenklar processen i kommande detaljplanering, bygglov och andra beslut. En fördjupad översiktsplan utgör mellanled mellan den kommunomfattande översiktsplanen (antagen 2012, aktualitetsförklarad 2016) och detaljplaner.

I översiktsplanen 2010 anges följande avvägningar kring utveckling av Kode:

- Utvecklingen av stationssamhället kräver infrastrukturens utbyggnad
- Viss jordbruksmark tas i anspråk för exploatering
- Utveckling av centrumområdet intill E6:an och Bohusbanan

I översiktsplanen 2010 beskrivs Kode vara en serviceort med en minskande befolkning och en ökning av äldre personer. Samtidigt ses Kodes läge i norra delen av kommunen, ha goda förutsättningar vad gäller kommunikationer, bostäder och verksamheter vilket medför stor potential att kunna växa som samhälle. Kode har goda kollektivförbindelser med Kungälv-Ytterby, Stenungsund och Göteborg. Det finns förskola, skola (t o m årskurs 6), äldreboende, livsmedelsbutiker, bensinstationer och ytterligare viss detaljhandel. I Kode finns även industrier med arbetstillfällen. Bebyggelsen består i huvudsak av småhus, friliggande eller som radhus.

Kungälv kommun äger delvis mark som i översiktsplanen föreslås för ny bebyggelse. Här ses möjlighet att förtäta i samhället och i direkt anslutning till den befintliga bebyggelsen. Att låta Kode växa västerut handlar i översiktsplanen om avvägning att ta i anspråk viss del av odlingslandskapet för bebyggelse och samtidigt definiera de delar av odlingslandskapet som behöver bevaras.

Under samrådsprocessen för översiktsplanen utgick områden på jordbruksmark föreslagna för bostäder 2050. Anledningen var att minska på andel jordbruksmark som tas i anspråk för exploatering samt behovet att vara mer flexibel avseende lösningen på en ny överfart över järnvägen. Dessutom togs ett område föreslaget för bostäder 2050 öster om motorvägen bort med hänvisning till att motorvägen innebär en barriär i samhället vid en utveckling åt öster.

Planens innehåll

Den struktur som utreds som huvudsakligt alternativ i miljökonsekvensbeskrivningen har arbetats fram under 2021. Som underlag för planarbetet finns en politisk vilja att pröva en utveckling med en tredubbling av invånarantalet i Kode. Den fördjupade översiktsplanen beskriver en utveckling till 2050 med en fördubbling av invånarantalet och utblick till 2070 med en tredubbling enligt Vision Kode.

Utifrån detta har kommunen tagit fram målbilder som ska illustrera en framtidsbild år 2070, när det som FÖP Kode beskriver är genomfört.

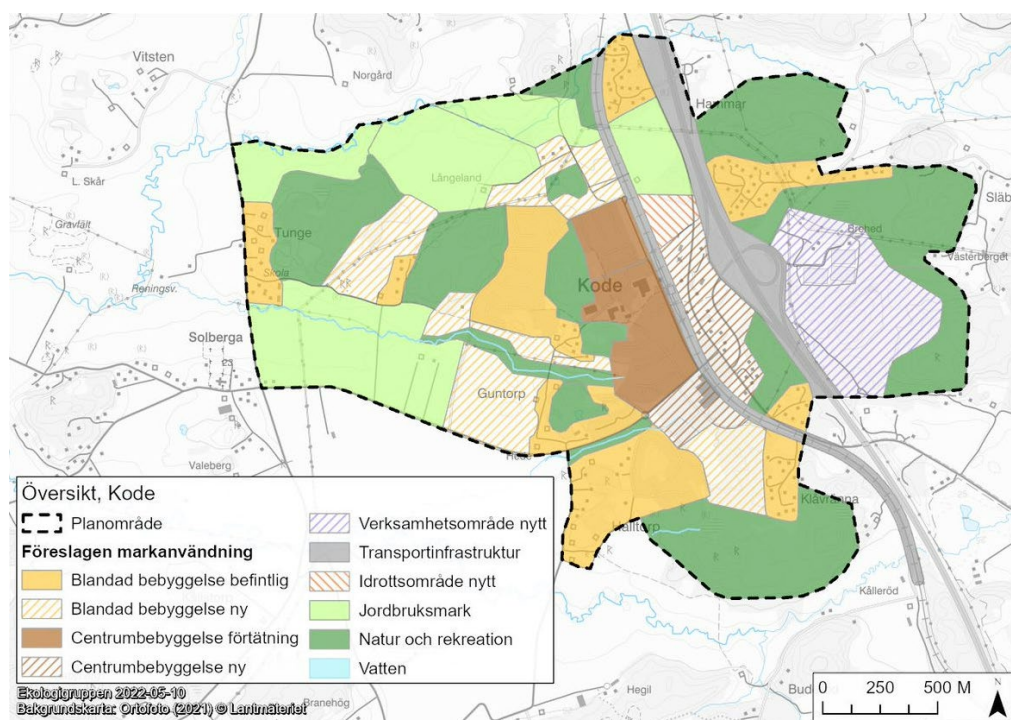

Figur 3. Markanvändning fördjupad översiktsplan Kode, daterad 2022-02-03.

Sociala miljön

Kode har utvecklats med en variation av bostäder med olika upplåtelseformer som möjliggör ett boende för alla under hela livets skeden. Kode har en tillgänglig och trygg utemiljö för alla, avseende både grönytor och andra utomhusmiljöer. Kodes identitet har utvecklats utifrån dess karaktär som lantlig småort. Kode är en väl sammanhållen ort där barriärer har överbyggats genom sammanlänkade stråk, grönytor och gång- och cykelbanor. Skola och idrottshall utgör en viktig mötesplats för orten, dess grannbyar och omland. Samordning av offentliga och kommersiella tjänster med tågstation och busshållplats inom centrumområdet har gett förutsättningar för mötesplatser samt underlättar människors vardagsliv. Kode är en viktig knutpunkt för dess grannbyar och omlandet.

Näringsliv, service och centrum

Ett stärkt centrumområde har utvecklats på ömse sidor av stationen vilket är av stor betydelse för Kodes utveckling. Omfattningen av verksamhets- och servicelokaler har ökat i linje med bostadsutbyggnaden och en god servicenivå har uppnåtts för vardag och fritid. Service och åtgärder som stärker centrumområdets tillgänglighet har prioriterats. Det område som är utsatt för både risker från transporter med farligt gods och buller har verksamheter och service i stället för bostäder tillkommit. Centrumområdet innehåller verksamheter som inte är störande för boende. Verksamhetsområdena har utvecklats på östra sidan av motorvägen med närhet till E6 och Bohusbanan. Detta innebär goda möjligheter till hållbart resande och hållbara transporter.

Förskola och skola, fritidsverksamhet samt äldreomsorg och vård har byggts ut i relation till ortens, dess grannbyars och omlandets bostadsutveckling. Den kommunala servicen har genom samordning gett förutsättningar för mötesplatser.

Mobilitet och infrastruktur

Kode är ett attraktivt stationssamhälle där det är enkelt för boende, verksamma och besökanden att resa hållbart, genom att förtätning och exploatering främst skett inom en km från stationen och genom utbyggnad av gena gång- och cykelbanor. Kode är ett naturligt centrum för omlandet med en god och säker kollektivtrafik med koppling till pendelparkeringar för både bil och cykel. Stråk till omlandet är utbyggt för att både främja ett hållbart resande och tillgängliggöra omlandet.

Trafiksystem, vatten- och avlopp och övrig infrastruktur är utbyggd, säker och robust.

Bostäder

Kode har utvecklats med ett bostadsbyggande på västra sidan av Bohusbanan vilket har dubblat antalet invånare. Inledningsvis har invånarantalet växt i de centrala delarna cirka 700 meter från stationen, genom nybyggnation och förtätning. Det finns ett blandat utbud av bostäder som möjliggör ett boende i Kode genom livets alla skeden. De centrala delarna har en högre exploateringsgrad och lägre i gränsen mot omlandet. Serviceorten har utvecklats för att stärka underlaget för kollektivtrafik och service.

Boendemiljöerna är attraktiva med omsorgsfull gestaltning och kvalitativa grönytor. Tillskott av nya bostäder har utgått från lokala förutsättningar och hänsynhar tagits till ortens karaktär, skala och identitet.

Natur, kultur, rekreation

Parker och grönytor är tydligt integrerat i bebyggelsestrukturen som tillgängliga mötesplatser utifrån Kodes karaktär och identitet. Grönstrukturen har utvecklats med ett varierat innehåll utifrån både rekreativa och ekologiska aspekter och fyller även en viktig funktion i hantering av dagvatten och skyfall. Grönområden som parker och närströvsområden har säkerställts genom kommunalt ägande.

En attraktiv boendemiljö har utvecklats med möjligheter till ett rikt kultur- och friluftsliv, med särskild hänsyn till de yngres möjligheter till en meningsfull och aktiv fritid. Ortens kulturmiljöer ska liksom grönskan vara identitetsbärare och tillgängliga i vardagen.

Närheten till kusten och grannbyarna Aröd, Ödsmålsmosse och Rörtången innebär möjlighet till goda boendemiljöer med tillgång till ett attraktivt friluftsliv. Utbyggnad av stråk har kopplat Kode till omlandet.

Omvärlden

Kode är en central pendlingsort i regionen för boende, besökare och företag där Kungälv har tagit sitt ansvar i att säkerställa attraktiv kollektivtrafik genom att utveckla stationssamhället med bostäder, service och verksamheter. I Kode finns en viktig koppling mellan regional och lokal kollektivtrafik som en del av en större hållbar regional struktur som kopplar vidare till omvärlden.

Alternativ

En miljökonsekvensbeskrivning ska innehålla identifiering, beskrivning och bedömning av rimliga alternativ med hänsyn till en fördjupande översiktsplanens syfte och geografiska räckvidd. Varför olika alternativ har valts eller valts bort under processen ska motiveras i miljökonsekvensbeskrivningen. Lokalisering av området är sedan tidigare prövad i kommunens översiktsplan samt är utpekad i Göteborgsregionens strukturplan som en viktig stationsort. Bakom valet av lokaliseringen står det faktum att läget är strategiskt ur ett regionalt och kommunalt perspektiv, med mycket god tillgång och närhet till befintlig infrastruktur.

Alternativt förslag

Miljöbedömningsprocessen för fördjupad översiktsplan Kode har medfört att strukturen fortlöpande har utvecklats samt att anpassningar har gjorts till miljöförhållanden, såväl befintliga förutsättningar som förväntade konsekvenser. Det har inte bedömts vara relevant att arbeta fram en alternativ struktur för området. I miljökonsekvensbeskrivningen kommer konsekvenserna av planområdets utbredning och struktur i stället att vägas mot den markanvändning och möjliga utbyggnad som kunde varit aktuell utan de förändringar och avvägningar som genomförts som en följd av miljöbedömningsprocessen. En beskrivning av de miljöeffekter som skulle kunnat uppstå till följd av att dessa val inte gjorts ersätter en bedömning av en alternativ utformning.

De åtgärder och justeringar som gjorts under processen listas nedan, numreringen syftar på kartan i Figur 4:

Område 10 bedömdes inte var lämpligt för exploatering på grund av att det skulle innebära att jordbruksmark togs i anspråk samt att det skulle medföra negativ påverkan på landskapsbilden.

Område 11 till 12 övervägdes för exploatering, men bedömdes inte var lämpligt på grund av att de ingår i Kodes grönstruktur samt då de ligger långt från centrum vilket skulle minska möjligheten att nyttja kollektiva färdmedel.

Område 14 studerades utifrån markägoperspektiv (kommunalt ägd mark), men avfärdades på grund av att det skulle innebära att jordbruksmark togs i anspråk samt för att man ville bevara det öppna landskapet.

Område 15 övervägdes för exploatering, men bevarades i stället som jordbruksmark.

Område 18 och 19 studerades för möjlig exploatering, men avsattes som grönytor.

Område 21 planerades initialt som verksamhetsmark men är i nuvarande planförslag jordbruksmark då kommunen beslöt sig för att koncentrera centrumutvecklingen mer centralt och i stället samla potentiellt störande verksamheter i verksamhetsområdet öster om motorvägen.

Område 24 avsattes i den tidiga planeringen för centrumutveckling, men efter framtagande av en grönstrukturplan har området som består av ett trädbevuxet berg i stället fått markanvändningen natur- och rekreationsområde.

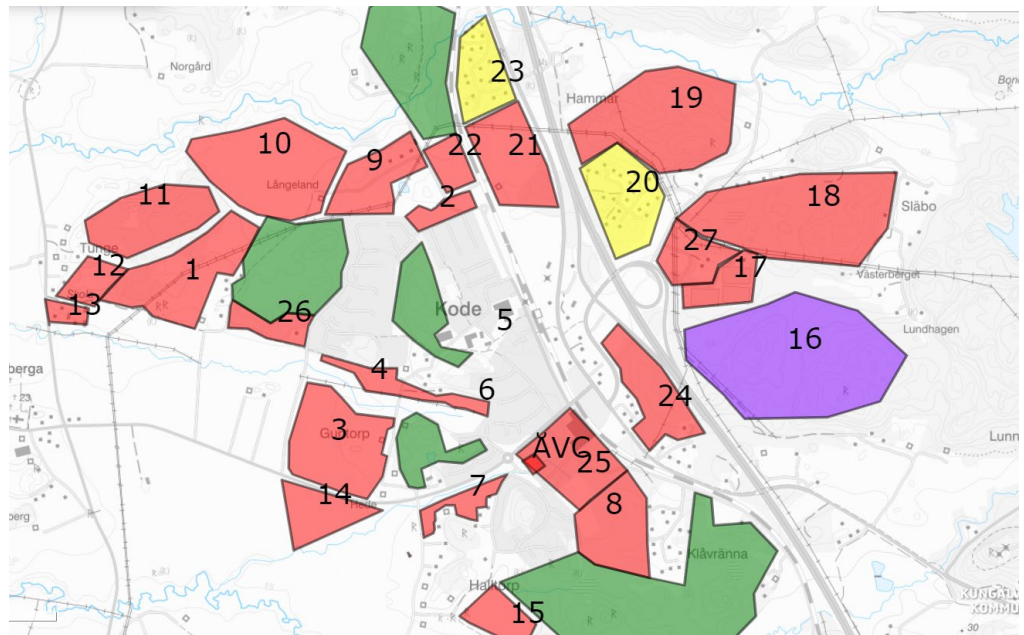

Figur 4. Sammanställning av de områden där miljöbedömnings processen medfört ändringar av markanvändningen i jämförelse med nu aktuellt planförslag.

Nollalternativ

I nollalternativet analyseras miljöförhållandena och miljöns sannolika utveckling om den fördjupande översiktsplanen inte genomförs. I detta fall innebär nollalternativet att Kode utvecklas i enlighet med gällande översiktsplan, ÖP 2010 och i förekommande fall även gällande detalplaner.

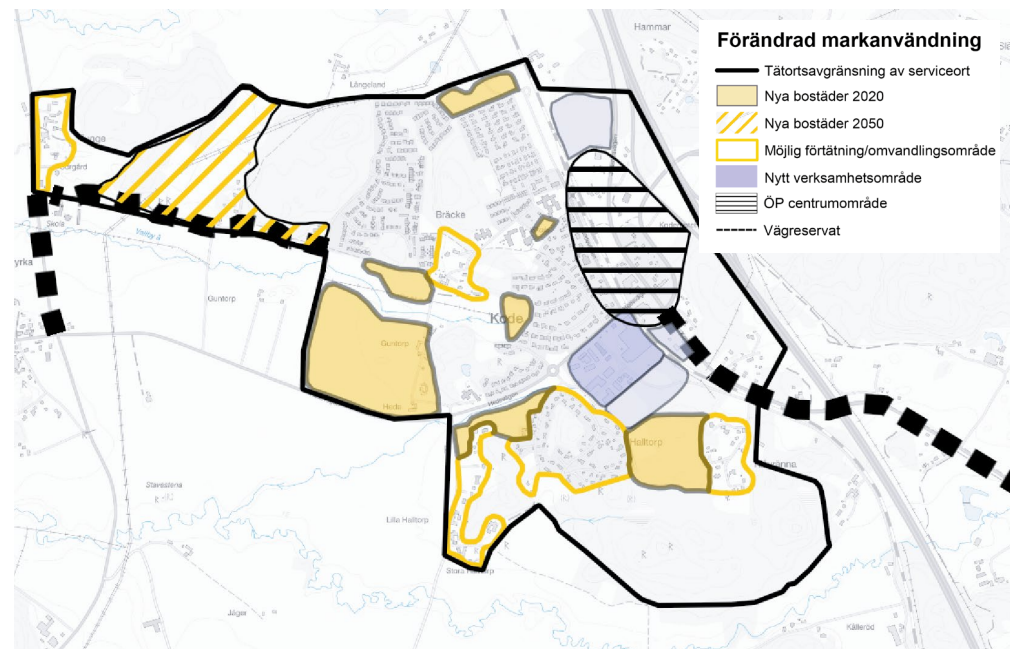

Figur 5. Förändrad markanvändning för Kode i gällande översiktsplan, ÖP 2010. (Kungälv kommun, 2022)

Plansituation

Kode ligger enligt Kungälv's översiktsplan längs ett av de infrastrukturella huvudstråken i Göteborgsregionen, både järnväg och motorväg passerar Kode och stråket har frekvent kollektivtrafik i form av pendeltåg samt busslinjer på E6:an. Intill stråkets noder, det vill säga stations- och hållplatslägen, finns enligt översiktsplanen goda förutsättningar att förtäta och utveckla befintliga tätorter varav Kode är en. Översiktsplanen föreslår att Kode främst ska utvecklas med bostäder och centrumverksamhet söder- och västerut, medan verksamhetsområdet som föreslås i den fördjupade översiktsplanen inte finns utpekade i översiktsplanen. För delar av planområdet finns gällande detaljplaner medan de delar som utgörs av natur- och jordbruksmark i huvudsak inte är planlagda.

Lagskydd

Planområdet omfattas av flera miljörelaterade lagskydd som behöver beaktas i det fortsatta arbetet. Nedan listas aktuella lagskydd, samtliga utreds dock inte vidare inom ramen för denna MKB. För de som behandlas vidare finns kapitelhänvisningar.

Grundläggande bestämmelser för hushållning med mark- och vattenområden 3 kap. miljöbalken

- Jord- och skogsbruk är av nationell betydelse, miljöbalken 3 kap. 4 §. Jordbruksmark får exploateras om det är för ett samhällsväsentligt intresse. Läs vidare i kapitlet *Areella näringar*.
- Järnvägen och E6:an är riksintressen för kommunikation, miljöbalken 3 kap. 8 §. Riksintressen ska skyddas mot påtaglig skada.
- Riksintresse för kulturmiljövården, miljöbalken 3 kap. 6 §. Riksintressen ska skyddas mot påtaglig skada. Läs vidare i kapitlet *Kulturmiljö*.

Särskilda bestämmelser om hushållning med mark och vatten enligt 4 kap.

- Riksintresse för högexploaterad kust, miljöbalken 4 kap. 4 §. Riksintressen ska skyddas mot påtaglig skada. Läs vidare i kapitlet *Naturmiljö*.

Miljökvalitetsnormer enligt 5 kap. MB

Miljökvalitetsnormer är juridiskt bindande styrmedel som regleras i miljöbalken. En miljökvalitetsnorm anger den miljökvalitet som människan och miljön kan anses tåla.

- Miljökvalitetsnormer för luft.
- Miljökvalitetsnormer för yt- och grundvatten. Läs vidare i kapitlet *Vattenförhållanden och klimatanpassning*.

Skydd av områden enligt 7 kap. MB

- Biotopskydd, miljöbalken 7 kap. 11 §. Åtgärder som påverkar kräver dispens. Läs vidare i kapitlet *Naturmiljö*.
- Strandskydd, miljöbalken 7 kap.13–15 §§. Åtgärder som påverkar kräver dispens eller upphävande av strandskyddet. Läs vidare i kapitlet *Naturmiljö*.

Vattenverksamhet och markavvattning

- Tillståndsplikt enligt miljöbalken kap. 11.
- Tillstånd för markavvattning enligt miljöbalken kap. 11.
- Anmälningsskyldig vattenverksamhet enligt förordning (1998:1388) om vattenverksamheter.

Artskydd, fridlysning

- Fridlysningsbestämmelser i artskyddsförordningen gäller alla i Sverige vilt förekommande fåglar och fladdermöss, flera grod- och kräldjur samt olika arter bland insekter, kärlväxter, mossor med mera. Läs vidare i kapitlet *Naturmiljö*.

Fornminnen, kulturmiljö

- Fornlämningar är skyddade enligt kulturmiljölagen, påverkan på fornlämningar kräver tillstånd från länsstyrelsen. Läs vidare i kapitlet *Kulturmiljö*.



Del 2 Konsekvensbedömningar

Metodik

För bedömning av konsekvenser har flera underlagsrapporter tagits fram. Dessa rapporter ligger till grund för bedömningarna i denna MKB. De underlagsrapporter som används presenteras under respektive kapitel. Även GIS-analyser har gjorts för att synliggöra och bedöma påverkan. Vid bedömning av kumulativa effekter har förväntad påverkan från utbyggnadsprojekt i programområdets närhet vägts in i bedömningarna.

Konsekvensskala

Konsekvenser har bedömts från noll till fyra för såväl positiva som negativa konsekvenser (Tabell 2). Skalan av konsekvenser relaterar till det värde som berörs, men också till miljöpåverkans relation till miljö kvalitetsnormer, nationella riktvärden, gränsvärden och miljömål.

Bedömning av risker

För bedömning av risker analyseras sannolikheten för att en händelse kan ske i en tregradig skala: stor risk, måttlig risk och liten risk. Risken multipliceras sedan med konsekvensen av att händelsen inträffar. Av detta fås en risknivå:

$$\text{Sannolikhet} \times \text{Konsekvens} = \text{Risknivå}$$

Riskenivåerna delas in i tre olika grupper: acceptabel risknivå, risk som bör åtgärdas och risk som måste åtgärdas.

Sannolikhet	Konsekvens	Riskenivå
1 = Liten risk	4= Mycket stora	8–12 = Risk måste åtgärdas
2 = Måttlig risk	3= Stora	5–7 = Risk bör åtgärdas
3 = Stor risk	2= Märkbara	1–4 = Acceptabel risknivå
	1= Små	

Osäkerhet i bedömningarna

För areella näringar finns osäkerhet i bedömningarna då det enligt översiktsplanen saknas information kring vilka värden åkermarken har idag. Det finns också en osäkerhet i bedömningarna på grund av begränsad information kring skogsbruk.

För kulturmiljö behöver fördjupade utredningar genomföras för att kunna göra en väl grundad bedömning av landskapets kulturhistoriska värden.

För landskapsbild är en osäkerhet i bedömningen att inte besökt Kode på plats samt att det saknas ett färdigt underlag för landskapskaraktäranalys.

För rekreation och naturmiljö finns osäkerheter i bedömningarna eftersom flera områdets betydelse för biologisk mångfald och rekreation i nuläget inte är kända eller utredda. Bedömningarna är också översiktliga och tar inte hänsyn till förekomsten av mindre områden som kan vara av stor betydelse.

För vattenförhållanden och klimatanpassning finns en osäkerhet eftersom bedömningarna baseras på ett övergripande underlag utan detaljberäkningar av flöden och påverkan av dessa på de mottagande vattendragens kapacitet. Den översiktliga dagvattenutredningen är dock ett bra underlag för åtgärdsförslag och behov av ytterligare detaljstudier inom planområdet

Kumulativa effekter kan endast analyseras översiktligt och större, sammanvägt med påverkan från övriga pågående projekt i området. Då även dessa projekt är i planeringsfas, finns det stora osäkerheter i konsekvensbedömningarna.

Tabell 1. Konsekvensskala.

Konsekvenser	Naturvärden, kultur, rekreation	Hälsa och säkerhet	Övriga hållbarhetsparametrar
+ 4, Mycket stora	Betydande förbättrande påverkan på riksobjekt eller regionalt värdefulla objekt.	Bidrar till att tydligt förbättra nuvarande överskridna MKN, rikt- och gränsvärden .	Bidrar tydligt till att utveckla hållbarhetsprestanda för regionen eller nationen i någon aspekt, eller för kommunen i flera betydande aspekter.
+ 3, Stora	Begränsad positiv påverkan på riksobjekt eller regionala värden, <i>eller</i> betydande positiv påverkan på kommunala värden.	Bidrar till att förbättra nuvarande överskridna MKN, rikt- och gränsvärden .	Bidrar tydligt till att utveckla hållbarhetsprestanda för kommunen i någon betydande aspekt, eller för stadsdelen eller kommundelen i flera betydande aspekter.
+ 2, Märkbara	Liten positiv påverkan på riksobjekt eller regionala värden <i>eller</i> begränsad påverkan på kommunala värden <i>eller</i> omfattande påverkan på större lokala värden.	Förbättrar delvis nationella MKN, rikt- eller gränsvärden .	Bidrar tydligt till utveckling av hållbarhetsprestanda för stadsdelen eller kommundelen i någon betydande aspekt, eller för stadsdelen eller kommundelen i mindre betydande aspekter.
+ 1, Små	Liten positiv påverkan på kommunala värden <i>eller</i> mindre konsekvenser för lokala värden.	Uppfyller MKN och nationella rikt- och gränsvärden , men kan på ett icke betydelsefullt sätt förbättra aspekter av dessa.	Bidrar i någon mån till utveckling av hållbarhetsprestanda för stadsdelen, kommundelen eller helt lokalt.
+0, Inga eller obetydliga	Inga påvisbara effekter eller konsekvenser som saknar betydelse för de kända värdena	Inga påvisbara effekter eller konsekvenser som saknar betydelse för de kända värdena.	Inga påvisbara effekter eller konsekvenser som saknar betydelse för hållbarhetsprestandan.
- 1, Små	Liten negativ påverkan på kommunala värden, eller mindre konsekvenser för lokala värden.	Uppfyller MKN och nationella rikt- och gränsvärden, men kan på ett icke betydelsefullt sätt motverka aspekter av dessa.	Försämrar i någon mån hållbarhetsprestanda för stadsdelen, kommundelen eller helt lokalt.
- 2, Märkbara	Liten negativ påverkan på riksobjekt eller regionala värden eller begränsad påverkan på kommunala värden eller omfattande påverkan på större lokala värden.	Uppfyller MKN, men inte i alla dess aspekter. Uppfyller huvudsakligen nationella rikt- eller gränsvärden, men inte i alla dess delar eller avseenden.	Försämrar tydligt hållbarhetsprestanda för stadsdelen eller kommundelen i någon betydande aspekt, eller för stadsdelen eller kommundelen i mindre betydande aspekter.
- 3, Stora	Begränsad negativ påverkan på riksobjekt eller regionala värden eller betydande påverkan på värden av kommunalt intresse.	Riskerar att överskrida miljökvalitetsnormer eller nationella rikt- eller gränsvärden för miljö	Försämrar tydligt hållbarhetsprestanda för kommunen i någon betydande aspekt, eller för stadsdelen eller betydande aspekter.
- 4, Mycket stora	Betydande negativ påverkan på riksobjekt eller regionalt värdefulla objekt.	Överskrider tydligt miljökvalitetsnormer eller nationella rikt- eller gränsvärden för miljö	Försämrar tydligt hållbarhetsprestanda för regionen eller nationen i någon aspekt, eller för kommunen i flera betydande aspekter.

Areella näringar

Beskrivning av värden för areella näringar grundas på:

- Översiktsplan för Kungälv kommun (Kungälv kommun, 2012)
- Utredning av jordbruksmark i Kungälv kommun (Naturcentrum AB, 2020)
- Kungälvskartan (Kungälv kommun, 2022)
- Informationskartan Västra Götaland (Länsstyrelsen i Västra Götalands län, 2022)
- Skogliga grunddata (Skogsstyrelsen, 2022)

Bedömning av konsekvenser för areella näringar

Bedömningen utgår från om

- brukningsvärd jordbruksmark och/eller skogsmark tas i anspråk för andra syften.
- påverkan på marken blir irreversibel
- markens arrondering påverkas. Markens arrondering anger fältens form, storlek och läge i förhållande till varandra och till byggnaderna vid ett jordbruksföretag. Stora och regelbundet utformade fält är mer effektiva att bruka.
- framtida brukande av marken försvåras och om marken riskerar att växa igen.
- annan relevant påverkan sker på jordbruksmark.

Jordbruksmark i Sverige och Europa minskar kontinuerligt medan andelen hårdgjorda ytor ökar till följd av exploateringar och utveckling av infrastruktur. Jordbruksmark tas också i anspråk för skogsbruk (Jordbruksverket, 2015; EEA, 2019). Samtidigt förutspås värdet av svensk jordbruksmark öka i framtiden, och den nationella livsmedelsstrategin har som mål att öka den inhemska produktionen av mat och leda till en ökad andel närproducerad mat.

Enligt miljömålet ett rikt odlingslandskap ska "odlingslandskapets och jordbruksmarkens värde för biologisk produktion och livsmedelsproduktion ska skyddas samtidigt som den biologiska mångfalden och kulturmiljövärdena bevaras och stärks".

Areella näringar i nuläget

Jordbruk

Jordbruksmarken i Kungälv kommun omfattar idag en areal av ungefär 9 500 hektar. Detta motsvarar ungefär 26 % av kommunens landyta. Närmare hälften av arealen ingår i skiften med en storlek på mellan 1 och 5 hektar. Jordbruksmarken har minskat med ungefär 20 % sedan 1960. Huvudsakliga skäl för minskning är tätorternas expansion och i viss mån även etablering av golfbanor. Tittar man längre tillbaka är förändringen mer radikal, eftersom det för cirka 100–150 år sedan knappt fanns någon del av landskapet i jordbruksbygderna som inte var brukad. Framför allt har mängden ängs- och betesmark minskat oerhört mycket under 1900-talet.

De flesta av jordbruksytorna i Kungälv kommun är små. Dock finns det ganska gott om medelstora och en del relativt stora skiften. Dessa är i regel koncentrerade till dalgångar och slättland så som vid Kode-Solberga (Naturcentrum AB, 2020).

Idag finns cirka 130 hektar jordbruksmark inom planområdet.

Definition av jordbruksmark

Jordbruksmark är ett övergripande begrepp för åkermark samt betesmark och slätteräng.

Åkermark definieras som mark som är lämplig att plöja eller som används till fruktodling eller som plantskola samt mark där det sker odling av energiskog.

Betesmark är jordbruksmark som inte lämplig att plöja och används till bete, samt är bevuxen med gräs, örter eller ris som är dugligt som foder.

Skogsmark räknas inte som betesmark.

Slätteräng är jordbruksmark som inte är åkermark och som används på eftersommaren till slätter eller för slätter kompletterat med efterbete eller lövtäkt.

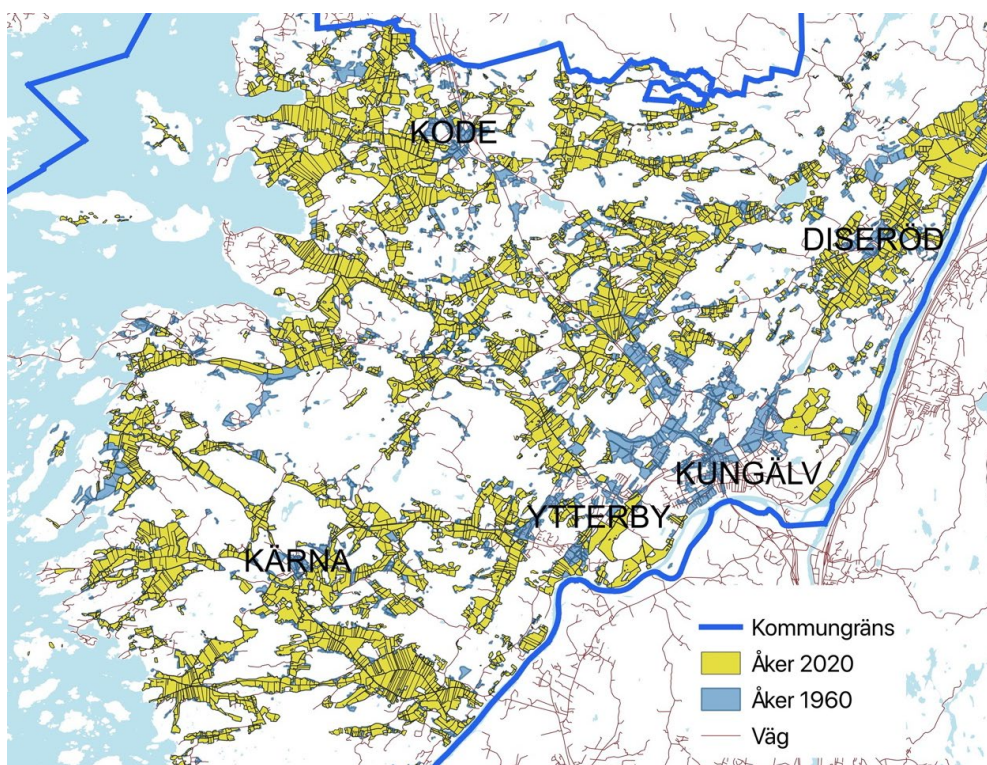

Figur 6. Jämförelse mellan åkermarken kring 1960 och 2020. Läget 1960 omfattar både det blå- och det gulmarkerade i kartan. De blå ytorna är de som exploaterats eller fått växa igen. Källa: Utredning av jordbruksmark i Kungälv kommun (Naturcentrum AB, 2020).

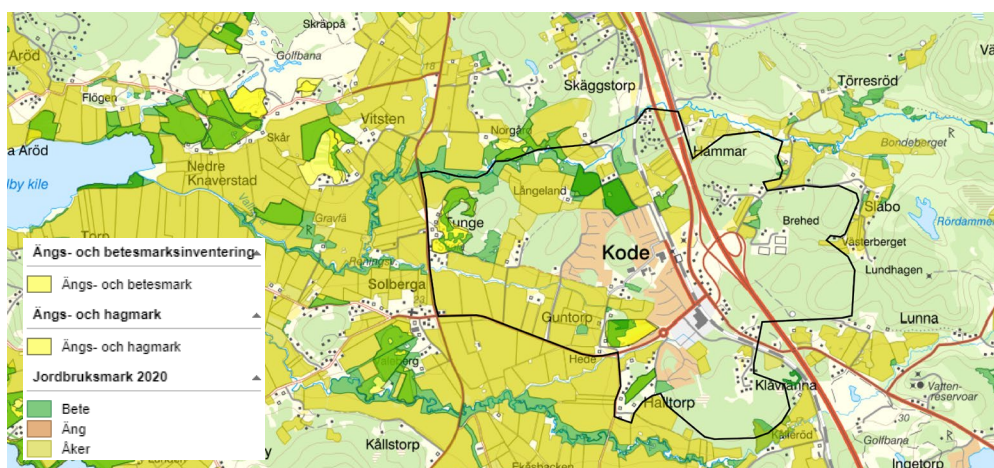

Figur 7. Jordbruksmark 2020, ängs- och betesmarkinventering samt ängs- och hagmark. Ungefärlig sträckning av planområde i svart. Källa: Kungälvskartan (Kungälv kommun, 2022).

Skogsbruk

Inom Kungälv kommun finns stora sammanhängande grönområden som bildar gröna kilar. I de gröna kilarna ingår även skogsbruk. Skogsvårdsstyrelsen upprättade 1977 en sammanställning av produktiv skogsmark. Skogsområdena i Kungälv är inte så stora i förhållande till rikets, men de ger god avkastning på grund av kommunens relativt sydliga läge i landet. Det är viktigt att produktionsförmågan och tillgängligheten till de redovisade skogsområdena värnas (Kungälv kommun, 2010).

Enligt Skogsvårdsstyrelsens kartor bedrivs skogsbruk inom planområdet, se Figur 8.



Figur 8. Utförd avverkning i Kode samt nyckelbiotop (röd markering) och naturvärde (orange markering). Ungefärlig sträckning av planområde i svart. Källa: Skogliga grunddata (Skogsvårdsstyrelsen, 2022)

Konsekvenser av föreslagen plan

Planen bedöms medföra märkbara negativa konsekvenser för jordbruk och pollinering eftersom brukningsvärd jordbruksmark i form av åker samt ängs-, betes- och hagmark tas i anspråk för ny bebyggelse. Däremot bedöms de negativa konsekvenserna små för skogsbruk eftersom endast ett mindre område påverkas.

Konsekvenser för jordbruk

- 2, Märkbara negativa konsekvenser eftersom brukningsvärd jordbruksmark tas i anspråk. Jordbruksmark anses vara ett mellankommunalt intresse, det är alltså en regionalt värdefull resurs som påverkas.

Planen medför att cirka 41 hektar jordbruksmark tas i anspråk inom planområdet. Det handlar om cirka 33 hektar åker och cirka 8 hektar bete. Den största delen omvandlas till ny bebyggelse, en mindre del föreslås omvandlas till nytt idrottsområde. Hårdgörning av jordbruksmark bedöms som irreversibel åtgärd och marken kommer inte kunna användas igen som jordbruksmark.

Konsekvenser för skogsbruk

- 1, Små negativa konsekvenser eftersom ett par skogsområden tas i anspråk för blandad bebyggelse och industriverksamhet.

En del av verksamhetsområdet som föreslås öster om E6:an omfattar område som enligt Skogliga grunddata avverkats (Skogsvårdsstyrelsen, u.d.). De negativa konsekvenserna bedöms som små eftersom endast det är begränsade områden som tas i anspråk.

Planens konsekvenser i relation till lagskydd

Jord och skogsbruk av nationell betydelse enligt miljöbalken 3 kap. 4 §

Brukningsvärd jordbruksmark får tas i anspråk endast om det behövs för att tillgodose väsentliga samhällsintressen och detta behov inte kan tillgodoses på ett från allmän synpunkt tillfredsställande sätt genom att annan mark tas i anspråk. Skogsmark som har betydelse för skogsnäringen skall så långt möjligt skyddas mot åtgärder som kan påtagligt försvåra ett rationellt skogsbruk. Jordbruksmarken anses i detta fall vara brukningsvärd. Kommunen kommer att definiera hur den föreslagna exploateringen av jordbruksmark utgör ett väsentligt samhällsintresse.



Förslag till åtgärder

- Kommunen bör i den fortsatta planprocessen tydligare definiera tillkommande bebyggelse som ett väsentligt samhällsintresse och motivera varför ianspråktagandet av mark inte kan göras på en annan plats än på jordbruksmark.

Konsekvenser av nollalternativet

-2, Märkbare negativa konsekvenser för jordbruk och pollinering eftersom brukningsvärd jordbruksmark i form av åker samt ängs-, betes- och hagmark tas i anspråk för ny bebyggelse.
+/-0, inga eller obetydliga konsekvenser för skogsbruk då ett mindre skogsområde markerats för nya bostäder.

Nollalternativet utgår från ÖP 2010 och bedöms medföra märkbare negativa konsekvenser för jordbruk och pollinering eftersom brukningsvärd jordbruksmark i form av åker samt ängs-, betes- och hagmark tas i anspråk för ny bebyggelse. Då endast ett mindre område för skogsbruk tas i anspråk bedöms påverkan på skogsbruk bli obetydlig eller ingen.

Kulturmiljö och landskapsbild

Beskrivning av värden för landskapsbild grundas på:

- Landskapskaraktäranalys, ej färdigställd (Kungälv kommun, 2021)
- Landskapshistorisk analys vid Kode (Kula AB, 2021)
- Informationskartan Västra Götaland (Länsstyrelsen i Västra Götaland, 2022)
- Värdefulla odlingslandskap i Göteborgs och Bohus län: bevarandeprogram för odlingslandskapets natur- och kulturmiljövärden (Länsstyrelsen i Västra Götalands län, 1995)
- Kungälvskartan, (Kungälv kommun, 2022)

Bedömning av konsekvenser för kulturmiljö

Bedömningen utgår från hur kulturmiljövärden påverkas av den planerade markanvändningen och grundas på:

- påverkan av det som tillkommer, till exempel ny bebyggelse.
- påverkan genom att befintliga kulturmiljövärden tas bort, till exempel rivning av bebyggelse.
- typen av påverkan - är den visuell eller funktionell.
- hur kulturmiljöns sammanhang och läsbarhet påverkas.

Grovt kan kulturmiljövärden sorteras in i tre huvudgrupper (Riksantikvarieämbetet, 2007):

- Kunskapsvärde - kulturmiljöns informationsinnehåll. En kulturmiljö kan berätta om historisk utveckling och livsvillkor i äldre tider, om sociala samband, människans förhållande till naturen, om riter och trosföreställningar.
- Upplevelsevärde - visuella, symboliska och identi-tetsskapande värden.
- Bruksvärde - hur ett område eller en plats används idag och hur platsen kan utvecklas i framtiden.

En hållbar utveckling för kulturmiljön innebär "att historisk mångfald tas tillvara och att skador på kulturmiljön och kulturföremål inte uppstår. Den historiska mångfalden i miljön omfattar spåren av människans bruk av landskapet, genom både markanvändning, bebyggelse och biologiskt kulturarv" (Riksantikvarieämbetet, 2020).

Av de nationella miljö kvalitetsmålen finns totalt tio miljö kvalitetsmål med preciseringar som innehåller formuleringar om kulturmiljön.

Kulturmiljövärden och landskapsbild i nuläget

Kulturmiljön och landskapsbilden i Kode är starkt sammankopplade med varandra utifrån agrarhistoriskt perspektiv, framför allt väster om E6:an.

Planområdet ligger vid det vidsträckt och bördiga jordbrukslandskapet innanför Vallby och Ödsmåls kilar. Det är ett sammanhängande och säreget slättnråde med en landskapsbild som har få motsvarigheter i regionen. Området kring Vallby kile och Vallby å är i ringa utsträckning påverkat av bebyggelse. Åkermarker dominerar kraftigt men vid ett flertal gårdar i området finns vackra och välbevarade betesmarker (Länsstyrelsen i Västra Götalands län, 1995).

Landskapsbild som kulturell ekosystemtjänst

En tilltalande landskapsbild rymmer ofta kulturella ekosystemtjänster. Vackra utblickar, möjligheten att uppleva årstidsvariationer och upplevelsen av kulturlandskap ger både hälsa, fritidsupplevelser och estetiska värden. Storslagna vyer och upplevelsen av tyst och till synes orörd natur ger andlig och intellektuell inspiration hos många.

En liten del av del av västra planområdet ingår i riksintresse för kulturmiljövården Solberga – Ödsmål (O17) med motiveringen att det är ett odlingslandskap i kustbygd där olika förhistoriska lämningar tillsammans med utskiftad jordbruksbebyggelse tillsammans bildar ett för Bohuslän representativt öppet och betat kulturlandskap. Uttryck för riksintresset är bebyggelse från 1700- till 1900-talet; främst utskiftade kringbyggda gårdar från 1800-talets senare del, fornlämningar från skilda tidsperioder bland annat Åseby stor-rösen och järnåldersgravfält i Ytter Restad.

Den uppodlade Solbergaslätten (Figur 9) med dess vidsträckta landskapsrum ligger delvis inom riksintresset. Det är ett storskaligt uppodlat slättlandskap som in sin karaktär skiljer sig från sin omgivning i och med sin markanvändning, ringa topografi och visuella egenskaper. På grund av landskapets ringa topografi är området visuellt känsligt för tillägg helt enkelt för det kommer att synas på långa avstånd. Likaså blir de långa siktlinjerna känsliga för tillägg som bryter viktiga visuella samband.

I sydväst gränsar planområdet till Solberga by och betesmarker (nr 12). Det är en tidig by med kyrka från medeltiden (senare kraftigt restaurerad).

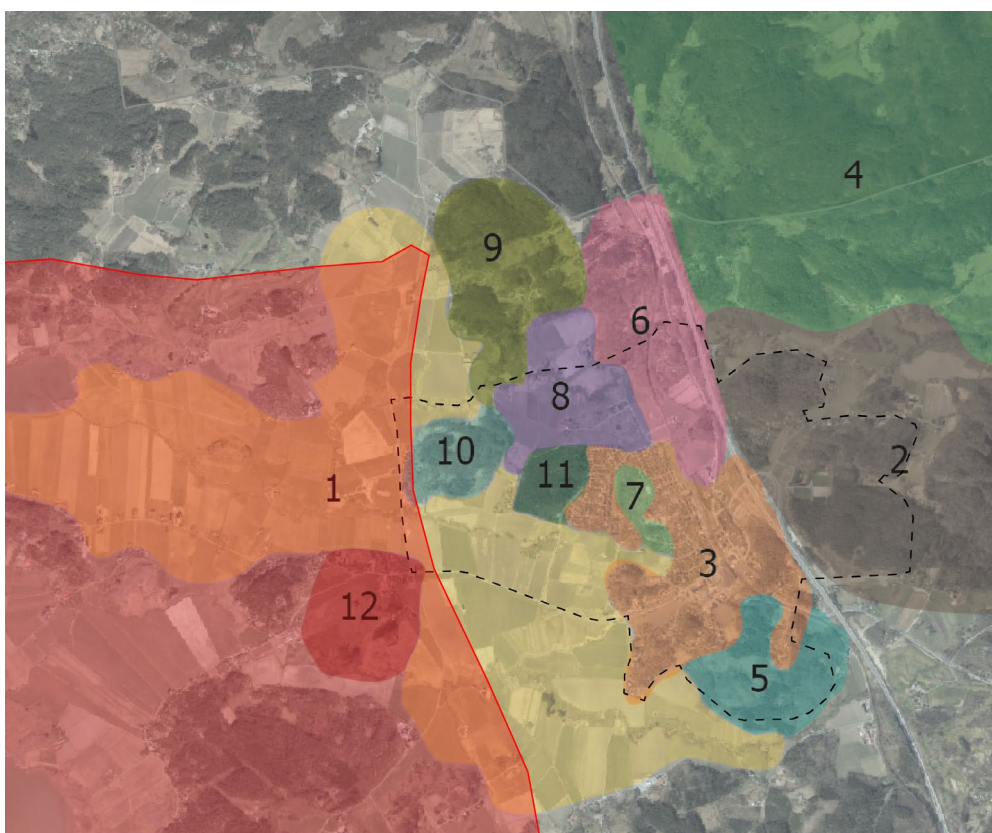

Figur 9. Landskapskaraktärer samt ungefärlig sträckning för riksintresse för kulturmiljö (röd markering) och plangräns (svart streckad) Källa: Landskapskaraktäranalys Kode (Kungälv kommun, 2021).

Det öppna odlade landskapet möter skogsklädda höjder (nr 10 och nr 11) samt Kodes bebyggda miljö (nr 3). Omgärdad av Kodes bebyggda miljö ligger den lilla Bräckeskogen (nr 7). Söder om bebyggelsen ligger Halltorpskogen (nr 5) och norr om ligger ett odlings- och beteslandskap med hög andel historiska strukturer och objekt (nr 6 och 8).

Öster om E6:an ligger ett småbrutet, mosaikartat skogslandskap med odlade dalgångar (nr 2). I norr gränsar ett liknande område (nr 4) men med mer skog vilket ger andra visuella egenskaper. I söder finns ett än mer småskaligt, mosaikartat och anlagt landskap i form av en golfbana. Landskapskaraktären är en del av ett större område sammanhängande grönstruktur men bitvis är de gröna sambanden svaga. De här områdena är känsliga för störningar eftersom den större strukturen då riskerar att bli fragmentiserat (Kungälv kommun, 2021).

Det kulturhistoriska landskapet

Idag återfinns stora delar av dagens tätortsbebyggelse i Kode på gammal utmark som har betats. Det äldre landskapets organisation är fortfarande läsbar i landskapet, även i de hårt exploaterade områdena. De bitvis mycket väl bevarade stenmurarna utgör ett av området mest framträdande och viktiga karaktärsdrag. Här finns även mindre ”dammar” som sannolikt i första hand användes som vattenhål för betesdjuren på utmarkerna. Av stor vikt är att bete fortfarande pågår på flera platser. Utifrån Landskapshistorisk analys vid Kode (Kula AB, 2021) bedöms det finnas flera värdekärnor med värdefulla kulturmiljöer inom planområdet, se Figur 10. Enligt denna har två av dem - Tunge och Guntorp/Hede - stark koppling till den omgivande riksintressemiljön och är mycket störningskänsliga. Även Långeland/Kode bedöms vara en störningskänslig miljö med stora kulturhistoriska värden.

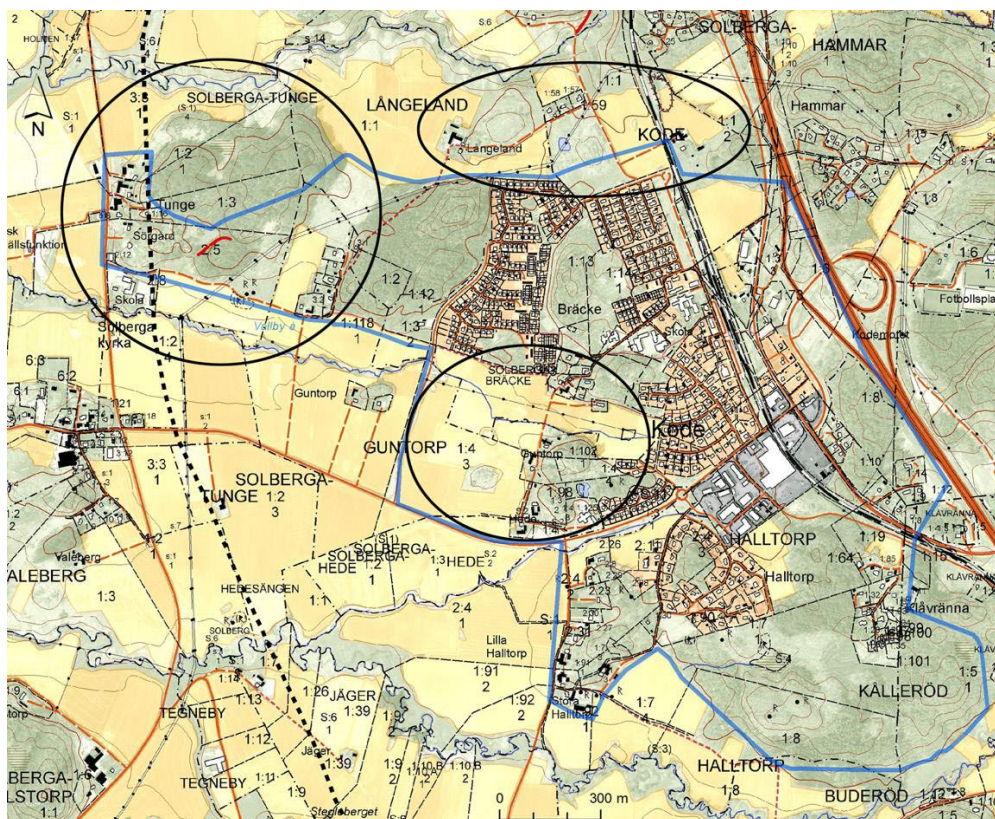

Figur 10. Värdekärnor markerade i svart som visar de ur landskapshistorisk mest värdefulla kulturmiljöerna inom och i nära anslutning till tätortsområdet (blå linje). Riksintresse för kulturmiljövården i väster är markerad som svart streckad linje Källa: Landskapshistorisk analys vid Kode (Kula AB, 2021).

Kulturhistoriska objekt

Inom och omkring planområdet finns flertalet kulturhistoriska objekt i form av fornlämningar, möjliga fornlämningar och övriga kulturhistoriska lämningar. Dessutom finns kommunala bevarandeområden (Karl XII:s väg vid Långeland, Solberga – Vallbyslätten samt Hegil – Halltorp), vattenanknutna verksamheter (två kvarnar norr om Hammar) samt vattenmiljöer kopplade till kulturmiljö (Vallby å och Vallbyån) som båda värderas ha mycket högt kulturhistoriskt värde (Länsstyrelsen i Västra Götaland, 2022).

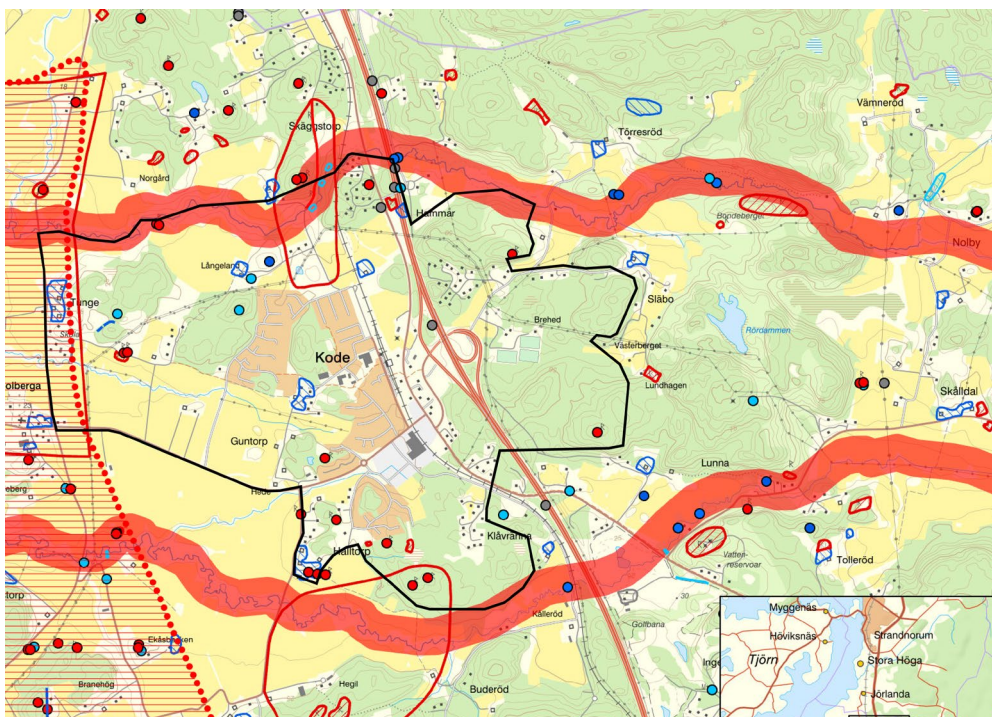

Figur 11. Kulturhistoriska objekt samt ungefärlig plangräns i svart. Källa: Informationskartan Västra Götaland (Länsstyrelsen i Västra Götaland, 2022).

De flesta fornlämningar återfinns i söder, öster om Halltorp, se Figur 11 samt Figur 12. Det rör sig här till största delen om förhistoriska gravar och hällristningar i form av skålgropar. Objekten 3049 och 3757 är registrerade som ”stenåldersboplatser”. Avgränsningen är dock mycket osäker, enligt den landskapshistoriska analysen (Kula AB, 2021) kan de ha avsevärt större omfattning. I södra delen av Halltorps gamla bytomt och på den intilliggande åkermarken finns fem registrerade ytor med skålgropar (8281 med flera). I vägkanten ett par hundra meter norrut finns flera skålgropar (3587). Områdets största koncentration av skålgropar återfinns på en bergsklack ca 350 meter öster om Tunge skola, fördelade på nio ytor (2757 med flera).

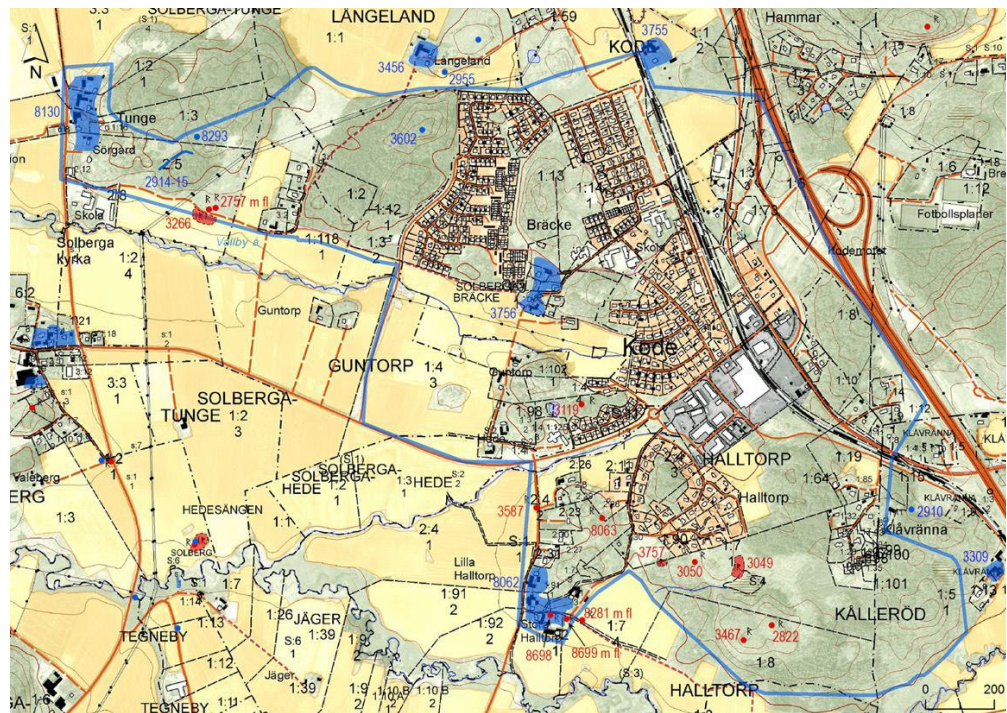

Figur 12. Objekt i Fornsök Röd färg visar fornlämningar, blått möjliga fornlämningar eller övrig kulturhistorisk lämning. Källa: Landskapshistorisk analys vid Kode (Kula AB, 2021)

Stora blåmarkerade ytor (se Figur 12) visar ungefärlig utbredning av bebyggelsen på de äldsta kända gårds- och bytomterna som idag är bebyggda. Tomterna vid Guntorp och Hede kommer att klassas likadant efter den landskapshistoriska analysen (Kula AB, 2021). Strax söder om Tunge-bebyggelsen löper ett äldre vägstråk i form av en halv väg, registrerad som möjlig fornlämning (2914). Söder om Långelands gård finns en fornlämning (3602) som ändrats från grav till gränsmärke, men är enligt analysen svårtolkad (Kula AB, 2021).

Konsekvenser av föreslagen plan

Kulturmiljön och landskapsbilden i Kode är starkt sammankopplade med varandra utifrån agrarhistoriskt perspektiv, framför allt väster om E6:an. Den föreslagna planen bedöms få stora negativa konsekvenser för kulturmiljö och landskapsbild då föreslagna områden för ny bebyggelse sammanfaller med alla tre identifierade landskapshistoriska värdekärnor. Dessa bedöms vara de mest värdefulla kulturmiljöerna inom i och nära anslutning till tätortsområdet. Två av dessa har stark koppling till riksintresse för kulturmiljövården Solberga – Ödsmål (O17) och bedöms vara störningskänsliga kulturmiljöer. Dessutom berörs ett flertal fornminnen och möjliga fornlämningar av förslaget.

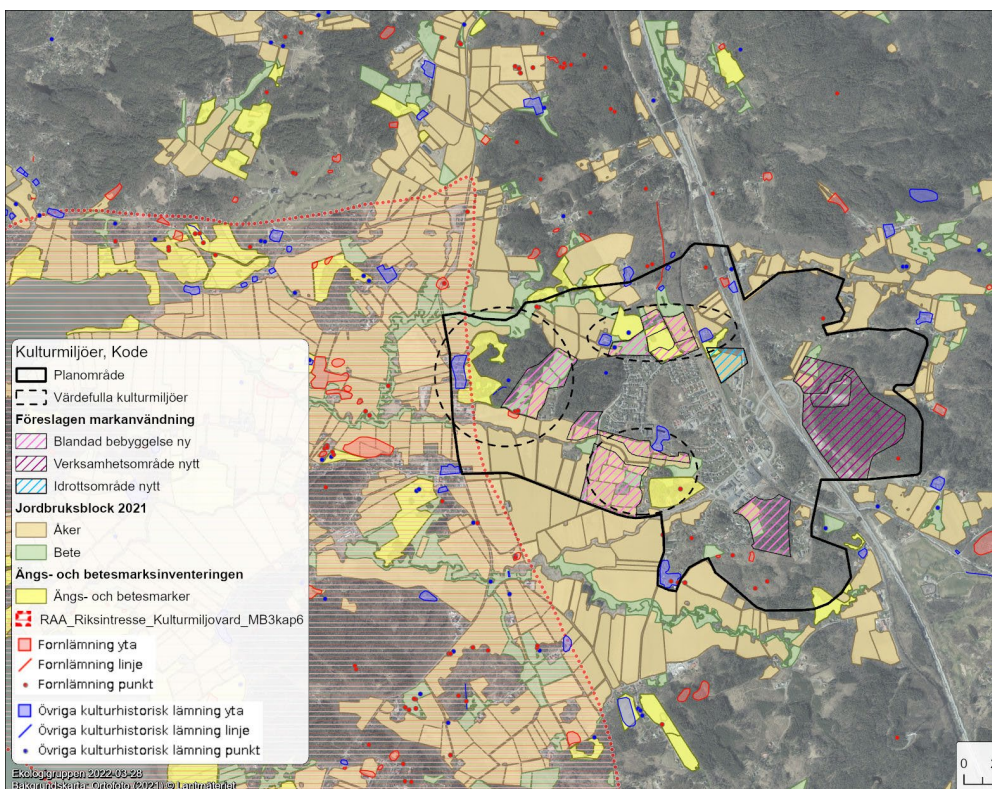

Figur 13. Kulturmiljöer i Kode och föreslagen markanvändning samt planområde. Källa Informationskartan Västra Götaland (Länsstyrelsen i Västra Götaland, 2022).

Konsekvenser för det kulturhistoriska landskapet och landskapsbild

-3, stora negativa konsekvenser eftersom planen påverkar ett riksintressant kulturhistoriskt landskap och riskerar att försvåra dess läsbarhet.

För Kode och dess omgivningar väster om E6:an är landskapsbilden och kulturmiljön starkt sammankopplade genom det värdefulla odlingslandskapet. Det handlar dels om det öppna jordbrukslandskapet och riksintresset för kulturmiljö, dels den historiska markanvändningen med bevarade kulturhistoriska element identifierade som landskapshistoriska värdekärnor enligt den landskapshistoriska analysen – och som är kopplade till riksintresset (Kula AB, 2021). Ny bebyggelse föreslås i samtliga värdekärnor vilket riskerar att försvåra dess läsbarhet då de ingår i ett större sammanhang. Exploatering på dessa ytor riskerar därför att få stora negativa konsekvenser för kulturmiljön och landskapsbilden.

Förslaget att placera ett nytt verksamhetsområde på en skogshöjd riskerar att påverka landskapsbilden negativt genom sin höga placering som manifesterar sig tydligt i landskapet. Konsekvenserna beror på vilka verksamheter det handlar om och hur stort visuellt avtryck de gör. Enligt Landskapskaraktäranalys (Kungälv kommun, 2021) ingår området i ett småbrutet, mosaikartat skogslandskap som är känsligt för störningar eftersom den större gröna strukturen då riskerar att bli fragmentiserat.

Konsekvenser för kulturhistoriska objekt

-2, märkbara negativa konsekvenser eftersom ny bebyggelse föreslås på och invid platser fornlämningar och kulturhistoriska lämningar. Bedömningen är osäker – fler utredningar behöver genomföras.

Det finns fornlämningar som ligger inom samt tangerar de västra områdena för ny bebyggelse. Det handlar om hållristningar och en boplats. Inom det norra föreslagna bebyggelseområdet finns en möjlig historisk lämning, och strax utanför finns flera andra – så som en stensättning och bytomt/gårdstomt. Förutom det område eller den plats som markerats för själva fornlämningen behöver den även ett skyddsområde. Storleken på detta beslutas av länsstyrelsen, en generell utgångspunkt kan vara 50 meter runt själva lämningen, men behovet kan variera från fall till fall.

Det relativt nya begreppet möjlig fornlämning används när det inte går att säkerställa status. De här objekten behöver ytterligare bedömning och kan då klassas upp som fornlämning. Övrig kulturhistorisk lämning avser objekt som inte uppfyller kulturmiljölagens krav på fornlämningar. De kan dock ibland tillskrivas ett stort bevarandevärde om de exempelvis ingår som bärande delar i en övrigt välbevarad och sammansatt kulturmiljö. Även dessa kan uppgraderas till fornlämning i samband med fördjupade utredningar.

Utifrån de fynd som gjorts inom och närheten av föreslagna bebyggelseområden behöver fördjupade utredningar genomföras för att skapa en tydligare bild av vilka kulturhistoriska objekt som berörs av planen, deras status samt konsekvenser av exploatering.

Konsekvenser i relation till lagskydd

Riksintresse för kulturmiljövården

Förslag till ny bebyggelse ligger utanför riksintresset för kulturmiljö Solberga – Ödsmål (O17). Enligt Landskapshistorisk analys vid Kode (Kula AB, 2021) är riksintressets avgränsning märkligen snäv och exkluderar områden som borde ingå enligt dagens bedömningskriterier. Riksantikvarieämbetets nya riktlinjer gör det möjligt att komplettera kunskapsunderlag och även inbegripa relevanta värden *utanför* riksintresseområden om dessa har bäring på utpekade värden *inom*.

Riksintressen för kulturmiljövården ska enligt miljöbalken 3 kap. 6 § skyddas mot åtgärder som påtagligt kan skada natur- eller kulturmiljön. Med påtaglig skada brukar avses bestående negativ inverkan på det värde som utgör grunden för riksintresset. Även en skada som inte är oåterkallelig men som för en tid, försämrar läsbarheten eller upplevelsen av det kulturhistoriska skede som motiverat utpekandet kan bedömas som påtaglig. Enligt analysen av det aktuella riksintresset måste perspektivet på kulturmiljön kring Tunge vidgas, vilket skulle innebära att riksintresset riskeras att påverkas negativt om detta område bebyggs, om detta utgör en påtaglig skada eller inte behöver klargöras i det fortsatta arbetet.

Fornlämningar och fornlämningsområden

Fornlämningar skyddas av kulturmiljölagen Det finns fornlämningar som ligger inom samt tangerar det västra områdena för ny bebyggelse. Det finns även fornlämningar, möjliga fornlämningar och övriga kulturhistoriska lämningar i närheten av föreslagna bebyggelseområden som riskeras att påverkas negativt vid exploatering. Den som vill rubba, ta bort, gräva ut, täcka över eller på annat sätt ändra eller skada en fornlämning ska ansöka om tillstånd hos länsstyrelsen.

Förslag till åtgärder

- Utifrån de kulturhistoriska fynd och nya bedömningarna som gjorts inom och närheten av förslagna bebyggelseområden i samband med den landskapshistoriska analysen vid Kode (Kula AB, 2021) behöver fördjupade utredningar genomföras för att skapa en tydligare bild av vilka kulturhistoriska objekt som berörs av planen, deras status samt konsekvenser av exploatering.
- Den stora mängden skålgropar kan enligt Landskapshistorisk analys vid Kode (Kula AB, 2021) vara en indikation på förekomsten av samtida boplatser under mark. Detta bör utredas vidare.
- Skålgroparna och stengårdsgårdarna inom området föreslås vara lämpliga att lyfta inom ramen för framtida informationsinsatser enligt Landskapshistorisk analys vid Kode (Kula AB, 2021)
- De ”dammar” som identifierats i Landskapshistorisk analys vid Kode (Kula AB, 2021) utgör viktiga element i kulturmiljöerna varav flera är lämpliga att restaureras.

Konsekvenser av nollalternativ

-3, stora negativa konsekvenser då planen påverkar ett riksintressant kulturhistoriskt landskap och riskerar att försvåra dess läsbarhet samt att ny bebyggelse föreslås på och invid platser fornlämningar och kulturhistoriska lämningar.

Nollalternativet utgår från ÖP 2010. Även detta förslag riskerar medföra stora negativa konsekvenser för kulturmiljön då utpekade platser för nya bostäder 2020, 2050 och möjliga förtätningsområden ligger inom utpekade värdekärnor utifrån landskapshistoriskt perspektiv (Kula AB, 2021). Även fornlämningar och möjliga fornlämningar riskerar märkbara negativa konsekvenser då dessa platser föreslås för ny bebyggelse och/eller som möjligt förtätnings- /omvandlingsområde.

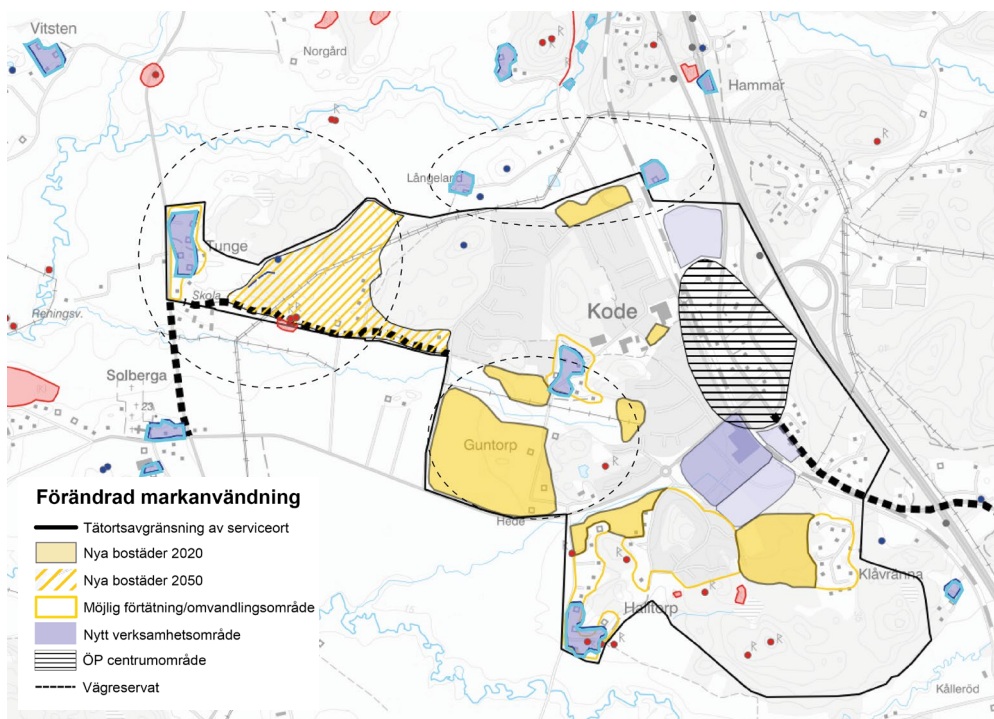

Figur 14. Utveckling av Kode enligt ÖP 2020 samt kulturmiljölämningar (forntidens i rött och möjliga fornlämningar turkos linje) samt utpekade värdekärnor utifrån landskapshistoriskt perspektiv (svart streckade) Källa Kungälvskartan (Kungälv kommun, 2022) samt Landskapshistorisk analys vid Kode (Kula AB, 2021).

Rekreation och friluftsliv

Beskrivning av värden för rekreation och friluftsliv grundas på:

- Grönstrukturplan Kode, arbetsmaterial (White, 2022)
- Närströvmråden i Kärna, Kode och Diseröd (Kungälvskommun, 2011)
- Kungälvskartan (Kungälvskommun, 2022)

Rekreation och friluftsliv i nuläget

I Kode finns flera områden som har pekats ut som viktiga närströvmråden (Kungälvskommun, 2011), se Figur 15. Områdena som alla ligger väster om järnvägen utgörs av mindre skogsområden, vissa med inslag av små vattenmiljöer. De utpekade områdena ligger i närheten eller i anslutning till den befintliga bebyggelsen i Kode, men har också brynmiljöer och vyer ut mot det öppna jordbrukslandskapet. Närströvmrådena används som lokala utflyktsmål, för motion och promenader och utgör viktiga tillgångar för både för- och grundskolor som utnyttjar vissa områden i hög utsträckning.

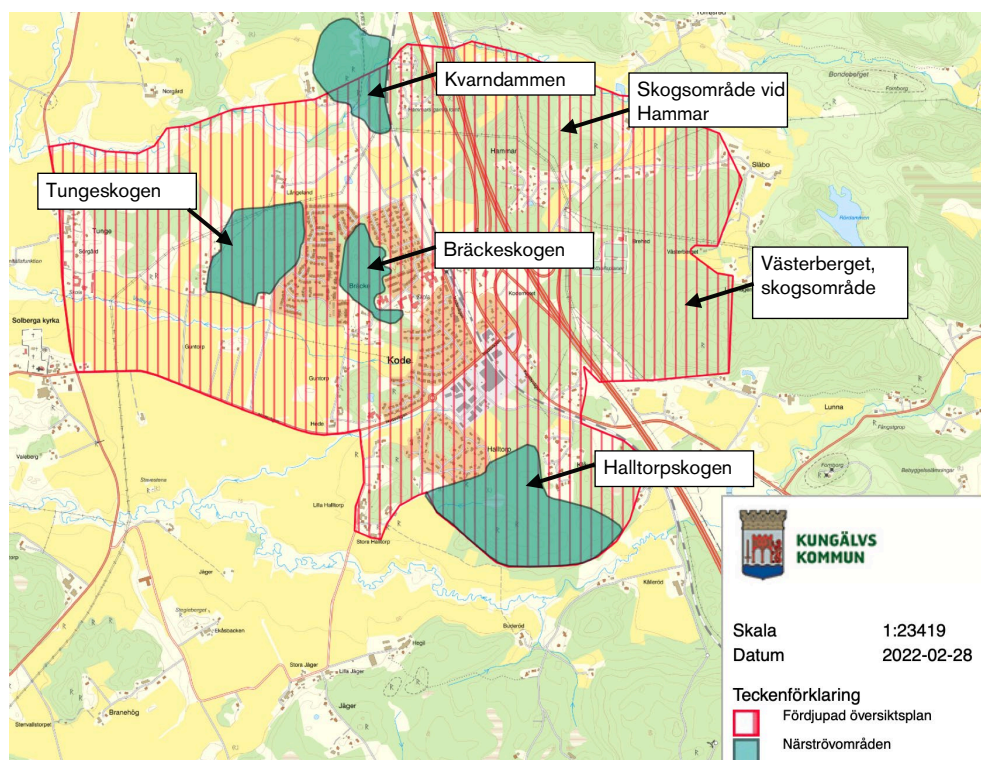

Figur 15. Gröna områden är utpekade närströvmråden i Kode. Utöver dessa finns ytterligare skogs- och grönområden i Kode, två av de större är skogsområdena vid Hammar och Lundhagen öster om E6:an.

Kommunen jobbar med att ta fram en grönstrukturplan över Kode, se Figur 15. Denna visar betydligt fler, framför allt mindre, grönområden samt stråk utöver de miljöerna som karterades 2011. Dessa används sannolikt i hög grad av de boende eftersom de ligger i anslutning till befintlig bebyggelse. Andra rekreationstillgångar bedöms vara upplevelsen av det kulturhistoriska landskapet med betesmarker liksom strandmiljöerna runt Vallby å med biflöden. Mellan E6:an och järnvägen finns ett smalare område med vissa grönytor. Öster om E6:an finns större skogsområden vars betydelse för rekreation utifrån tillgängliga kunskapsunderlag är svår att bedöma. Västerberget (område nr. 9 i Figur 16) utgör en påtaglig höjd i landskapet - uppåt 70 över havet meter vilket kan jämföras med jordbruksmarken som ligger runt 20 - 30 meter över havet - och erbjuder sannolikt utblickar över Kode med omnejd.

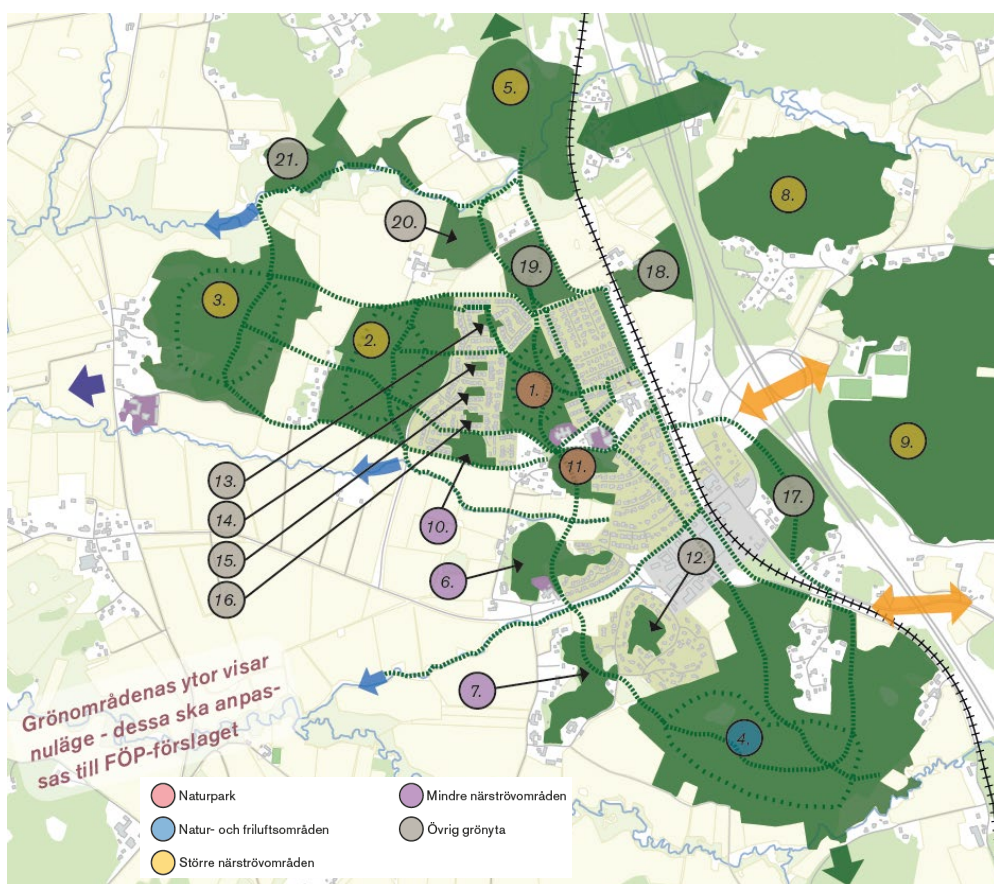

Figur 16. Kartan visar kategoriserade grönområden i Kodes grönstruktur. Källa: Grönstrukturplan Kode, arbetsmaterial (White, 2022).

Tillgången på grönområden och naturrekreation bedöms vara god i Kode. Det finns ”naturparker” som kategoriseras som naturområde med parkinslag. Däremot saknas mer stadsmässiga, anlagda parker och fickparker. Begränsningar i rekreativvärdena utgörs även av barriärer som motorvägen och järnvägen, som också orsakar bullerstörningar i närliggande rekreativområden. Dessutom kan jordbruksmarken utgöra hinder eftersom man inte rör sig fritt över den på grund av odling, betande djur och strukturer som diken och staket. I Halltorpsskogen och skogsområdet vid Lundhagen bedrivs skogsbruk vilket begränsar rekreativvärdet.

Konsekvenser av föreslagen plan

- 2, risk för märkbara negativa konsekvenser eftersom naturmiljöer tas i anspråk och upplevelsen av det mosaikartade landskapet kommer att påverkas av exploatering.
- + 1, möjlighet till små positiva konsekvenser genom att planen pekar ut naturområden som ska bevaras.

Den i planförslaget planerade markanvändningen innebär bebyggelseutveckling som delvis tar områden skogs- och grönområden i anspråk. Samtidigt finns i och med planen också möjligheten att skydda och bevara en del områden och att stärka stråk och kopplingar inom Kode, genom att peka ut naturområden som inte ska exploateras. Kommunen arbetar med att ta fram en plan över grönstrukturen i Kode och i den tydliggör viktiga stråk och rekreativområden. Planen har ännu inte färdigställts.

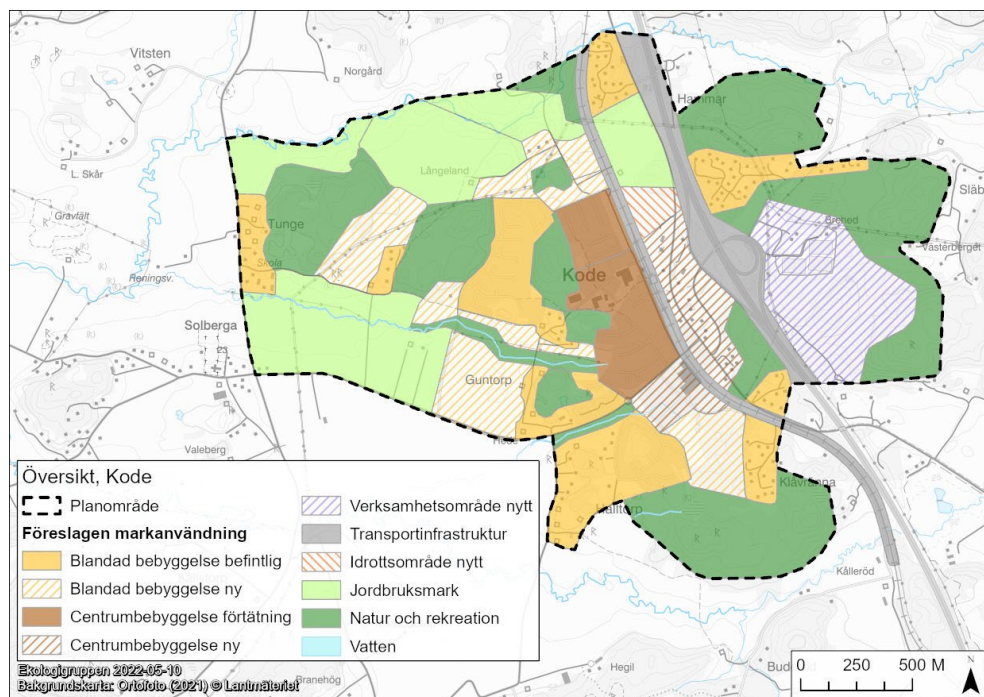

Figur 17. Föreslagen markanvändning i den fördjupade översiktsplanen (version 2022-02-03).

Väster om järnvägen föreslås ny bebyggelse på det som i nuläget utgörs av odlings- och betesmarker, även mindre delar av Tungeskogen och Halltorpsskogen tas i anspråk, i övrigt föreslås ingen förtätning direkt på skogsområdena men däremot i direkt anslutning till dem. Betesmarkerna är en central del i Kodes kulturhistoriska landskap och bedöms utgöra ett påtagligt upplevelsevärde ur rekreationssynpunkt. Exploatering föreslås också i närheten av Vallby å och vattendragets biflöden. För områden öster om järnvägen bedöms påverkan av planförslaget bli att rekreationsvärden knutna till upplevelsen av det mosaikartade jordbrukslandskapet påverkas av att ny bebyggelse på jordbruksmarken medför att vyer och miljöer längs skogsbryn och Vallby å förändras genom att delar av det nu öppna landskapet omvandlas till bebyggelse. Denna påverkan bedöms framför allt uppstå på en lokal nivå eftersom det handlar om förtätning inom tätorten Kode. Runtom Kode breder jordbrukslandskapet ut sig, framför allt åt väster, och effekterna bedöms därför som mindre på en regional nivå.

Öster om järnvägen tas ett större skogsområde i anspråk för utveckling av ett nytt verksamhetsområde. Eftersom områdets värden för rekreation inte har utretts går inte konsekvenserna att bedöma, men det finns risk för att utvecklingen har negativa konsekvenser för rekreationsvärden eftersom hela skogsområdet kommer att försvinna.

Sammantaget bedöms att planen kan medföra risk för märkbara negativa konsekvenser gällande rekreation eftersom betesmarker, skogsområden och vattennära miljöer tas i anspråk och vyer över vad som är ett kulturhistoriskt landskap kommer att förändras påtagligt.

Med planförslaget kan också följa positiva konsekvenser för rekreation genom att planen pekar ut naturområden som ska bevaras och kan skapa bra stråk och kopplingar mellan områden.

Konsekvenser i relation till lagskydd

Konsekvenser i relation till strandskydd

Den föreslagna markanvändningen undviker strandskyddade områden och påverkar därför inte strandskyddet.

Förslag till åtgärder

- Bedömningar av den föreslagna planens påverkan behöver göras noggrannare när kommunens gröstrukturplan har utarbetats.
- Utred Västerbergets betydelse för rekreation.

Konsekvenser av nollalternativet

-2, märkbara negativa konsekvenser eftersom potentiella rekreationsområden exploateras.

Områden som kan vara värdefulla för naturrekreation är utpekade för exploatering i översiktsplanen, bland annat en bit av Tungeskogen och närliggande betesmarker. Andra delar av skogsområden som kan användas för rekreation lämnas orörda, se Figur 18.



Figur 18. Kode i gällande översiktsplan.

Naturmiljö och biologisk mångfald

Beskrivning av värden för naturmiljö och biologisk mångfald grundas på:

- Ängs- och betesmarkinventeringen (Jordbruksverket, 2017)
- Grönstruktur för Västra Götaland (Länsstyrelsen i Västra Götalands län, 2019)
- Naturvärdesinventeringar tillhandahållna av kommunen, kartografiskt material
- Nationella marktäckedata, kartografiskt material (Naturvårdsverket, 2018)
- Analys av ortofoto

Biologiska värden i nuläget

Kode med omnejd ligger inom ett kulturhistoriskt värdefullt och mosaikartat jordbrukslandskap. Från Kode och västerut mot havet är landskapet dominerat av jordbruksmark med inslag av mindre skogspartier. Öster om Kode ligger landskapet högre med större och mer sammanhängande skogsområden varvat med jordbruksmark i de mer låglänta områdena. Planområdet i Kode tätort utgörs väster om järnvägen till stor del av åker- och betesmarker och små skogspartier samt miljöer knutna till Vallby å olika småvatten. Många skogspartier har brynmiljöer som vetter mot de öppna jordbruksmarkerna. Inom planområdet finns flera mindre ädellövskogsområden. Öster om järnvägen och motorvägen finns i planområdet två skogsområden varav det ena utgörs av barrskog på en höjd, medan det andra är en blandning av trivial- och ädellövskog (Naturvårdsverket, 2018).

Naturvärden

Flera betesmarker i planområdet är inventerade i ängs- och betesmarksinventeringen (Jordbruksverket, 2022), och några har pekats ut som betesmarker med särskilda värden vilket betyder att markerna har särskilt höga natur- och kulturvärden (Figur 19). Dessa betesmarker finns också medtagna i den regionala handlingsplanen för grön infrastruktur (Länsstyrelsen i Västra Götalands län, 2019) där de beskrivs som värdekärnor med höga biologiska värden. I anslutning till värdekärnorna finns så kallade stödhabitat, dessa har inte lika höga biologiska värden men fungerar som spridningslänkar och kan förstärka värdekärnorna genom att öka deras areal. Stödhabitatet fyller alltså också en viktig biologisk funktion, till exempel kan ökad skötsel av stödhabitat öka arealen på värdekärnor och leda till stärkt grön infrastruktur i landskapet (Länsstyrelsen i Västra Götalands län, 2019). Generellt kan sägas om ängs- och betesmarker att de kan hysa en stor biologisk mångfald. För att de ska kunna bevaras behöver de betas och skötas så att de inte växer igen, och på flera av markerna bedrivs idag bete.

Utöver betesmarkerna är det få ytor i planområdet som har inventerats för naturvärden. Mindre delar av några skogsområden har inventerats, och i norra delen finns en ekskog med högt naturvärde, klass 2, medan de andra inventerade områdena har klassats med påtagligt naturvärde, klass 3. Den stora merparten av skogsområdena är inte inventerade.

Förutom betesmarker och ädellövskogsområden bedöms det finnas fler miljöer med potentiellt höga naturvärden, till exempel miljöer kopplade till Vallby å och andra småvatten och våtmarksområden.

Ekosystemtjänster

Inom planområdet finns flera strukturer som kan bidra till ekosystemtjänster såsom matproduktion, pollinering, temperaturreglering, flödesreglering med mera. Generellt bedöms att ekosystemtjänsterna är knutna till jordbruksmark (vilket också inbegriper betesmarker) samt vatten- och skogsområden inom planområdet.

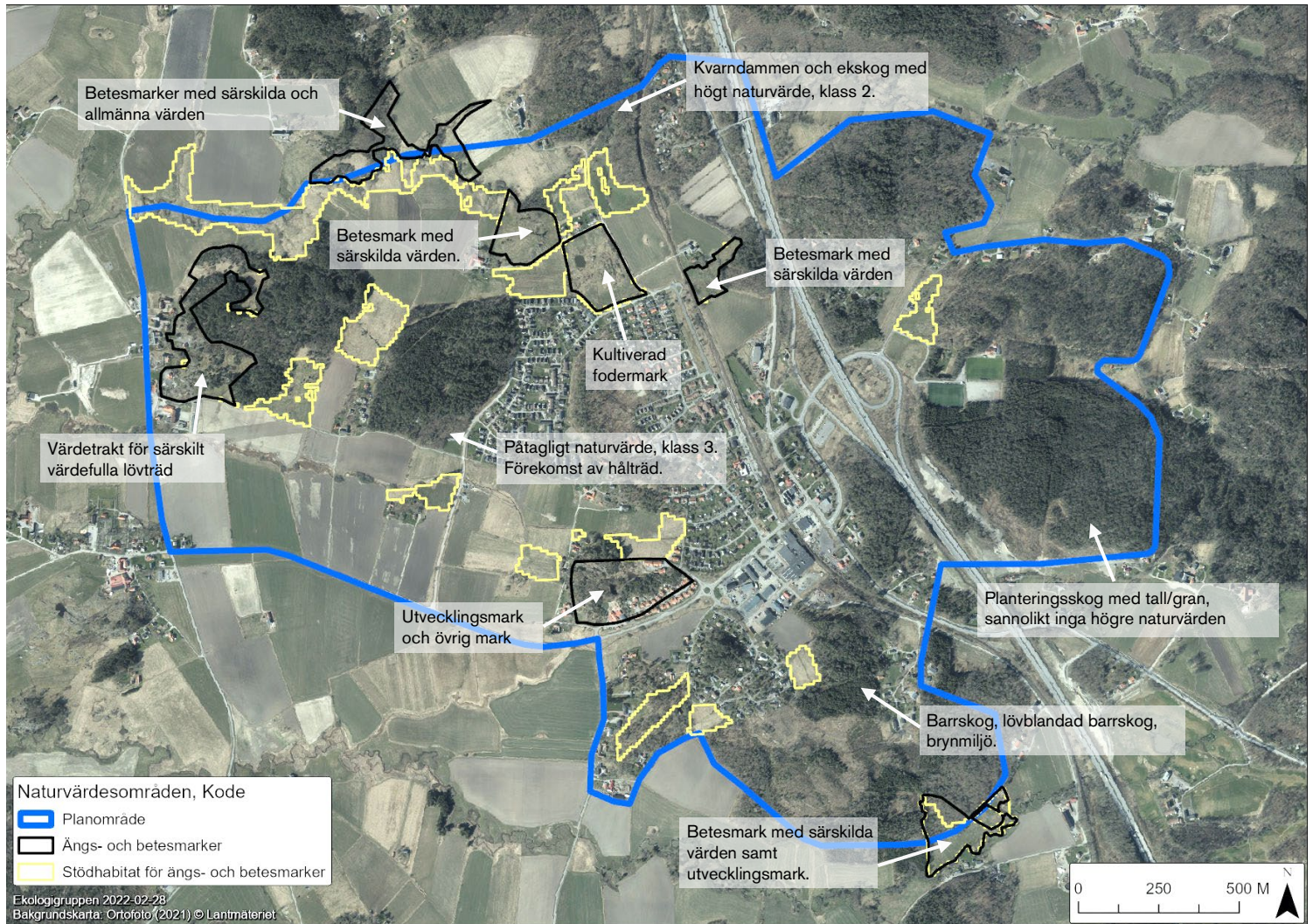

Figur 19. Kartan visar ängs- och betesmarker i svart samt så kallade stödhabitat för ängs- och betesmarker i svart (Jordbruksverket, 2022) samt så kallade stödhabitat för ängs- och betesmarker i gult (Länsstyrelsen i Västra Götalands län, 2019). Utöver detta innehåller kartan uppgifter som inte finns med i legenden: Två skogsobjekt som har inventerats och kategoriserats med naturvärdesklass (REF) samt uppgifter tagna från nationella marktäckedata (Naturvårdsverket, 2018).

Betesmark med särskilda värden = särskilt höga natur- och/eller kulturvärden och berättigar därmed till en högre ersättning än betesmarker med allmänna värden. De särskilda värdena kan vara kopplade till markskiktet (rik hävdgynnad flora), trädskiktet (till exempel gamla, grova träd, hamlade träd eller blommande träd och buskar), kulturvärden (forn- och kulturlämningar), djurlivet eller kombinationer av dessa.

Betesmark med allmänna värden = betesmarker som inte har tillräckligt höga värden för att betraktas som särskilt värdefulla.

Kultiverad fodermark = kvävepåverkad mark som inte är åker.

Restaurerbar mark = Kan utveckla höga naturvärden om den restaureras.

Utvecklingsmark = potential att utvecklas till hävdgynnad naturtyp.

Övrig mark = mark som enligt inventeringsmetodiken inte passar in i andra kategorier, utesluter inte att marken har naturvärden.

Ekologiska spridningssamband

Ekologiska spridningssamband handlar om arters förutsättningar att spridas och röra sig i landskapet. Inom planområdet finns ekologiska spridningssamband för arter kopplade till betesmarkerna (läs ovan om värdekärnor och stödhabitat). Västra planområdet ingår i en värdestrakt för skyddsvärda lövträd vilket innebär att lövträdsmiljöerna finns med tillräcklig täthet för att mer lättspredda arter som till exempel mindre hackspett ska kunna överleva.

Skyddade arter

I Sverige är alla vilt förekommande fåglar, fladdermöss samt flera groddjursarter och växter fridlysta, vilket innebär att de är skyddade enligt artskyddsförordningen. Fridlysta arter förekommer utan tvivel i planområdet. Utöver fåglar bedöms det inom planområdet också finnas goda förutsättningar för groddjur på grund av de vattenmiljöer som finns inom planområdet. Även fladdermöss kan förekomma liksom skyddade växter och insekter. Inga artinventeringar har gjorts och var eller i vilken omfattning olika arter förekommer går inte att fastställa.

Artskyddsförordningen

Artskyddsförordningen är en svensk lagstiftning som införlivar EU:s art- och habitatdirektiv samt fågeldirektiv, den innebär bland annat fridlysning av ett antal djur- och växtarter, däribland alla vilda fågelarter, flera groddjursarter samt alla fladdermöss. Till artskyddsförordningen hör två artlistor, bilaga 1 och 2. Förenklat kan sägas att alla de listade arterna är fridlysta, vilket innebär att det inte är tillåtet att samla in, skada eller döda de listade arterna. För fåglar och andra djur listade i bilaga 1 är dessutom livsmiljöerna skyddade och får inte förstöras. Dispens från förbudet som gäller djur och växter uppräknade i bilaga 1 kan endast erhållas om projektet eller planen är av allt överskuggande allmänintresse. Därför är det i de flesta fall alltid nödvändigt att genomföra skyddsåtgärder för att undvika dispensprövning. Dispenskraven för arter listade i bilaga 2 är inte lika stränga.

Biotopskyddade områden

Inom planområdet förekommer flera miljöer som bedöms vara biotopskyddade enligt miljöbalken 7 kap. 11 § såsom småvatten och våtmark i jordbruksmark, märkegravar, stenmurar samt åkerholmar. Inga alléer finns utpekade men kan förekomma i området, dessa omfattas av biotopskyddet beroende på trädens ålder och stamtjocklek.

Strandskydd

I planområdet finns flera vattenmiljöer, Vallby å med biflöden samt ett biflöde till Solberga å, samt andra småvatten i både skogs- och jordbruksmark. Strandskyddet i Västra Götaland är enligt länsstyrelsen upphävt kring flera småvatten. Inom planområdet gäller strandskydd längs Vallby å med biflöden, medan det inte gäller längs planområdet småvatten samt biflödet till Solberga å. Strandskyddsområdet omfattar land- och vattenområdet 100 meter från strandkanten (Figur 20). Inom strandskyddat område får inga åtgärder vidtas som motverkar strandskyddets syften.

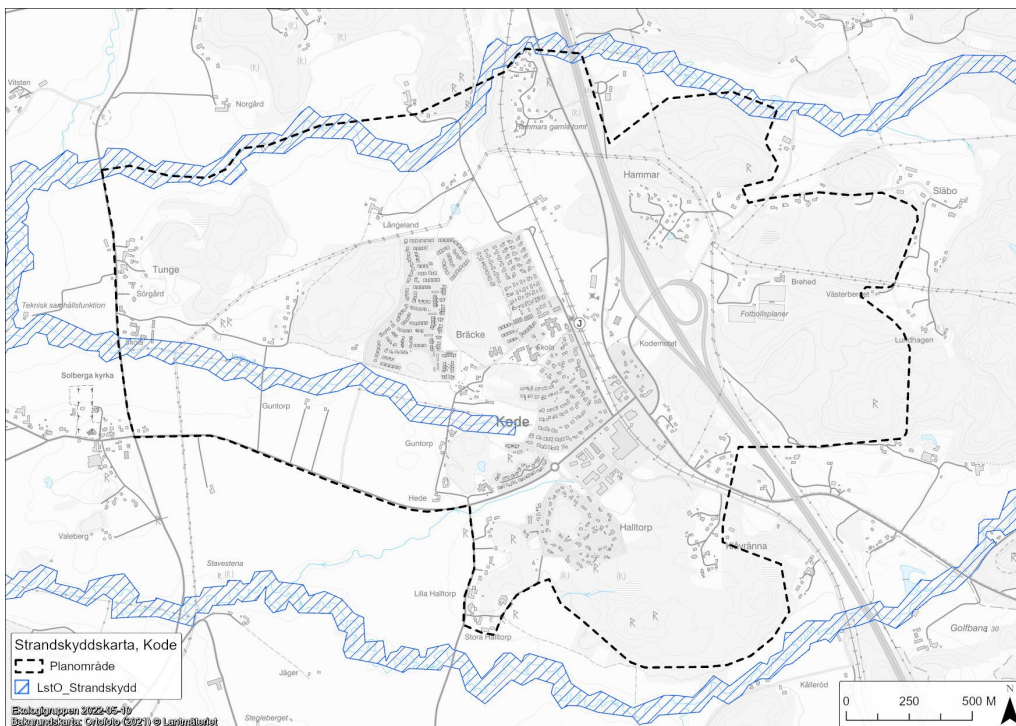

Figur 20 Strandskyddade områden. Länsstyrelsen i Västra Götaland har upphävt och anpassat strandskyddet runt flera småvatten och vattendrag.

Särskilt skyddsvärda träd

Sannolikt förekommer i området *särskilt skyddsvärda träd*, vilket innebär jätteträd, mycket gamla träd eller hålträd. Särskilt skyddsvärda träd kan ha stor betydelse för biologisk mångfald eftersom de kan utgöra livsmiljöer för en rad olika organismer, som till exempel skalbaggar och fåglar. Åtgärder som kan komma att väsentligt ändra naturmiljön (påverka särskilt skyddsvärda träd) ska anmälas för samråd enligt 12 kap. 6 § miljöbalken, samråd om träden kan också hållas inom detaljplaneprocesser. I de fall träden bedöms kunna hysa höga biologiska värden, som till exempel mycket gamla ekar, kan det krävas riktade inventeringar av olika artgrupper.

Riksintresse för högexploaterad kust, miljöbalken 4 kap. 4 §

En remsa av den västra delen av planområdet ligger inom riksintresse för högexploaterad kust inom vilket ingen ny fritidsbebyggelse får uppföras.

Bedömningsgrunder för naturmiljö och biologisk mångfald

Bedömningen utgår från områdets värden för biologisk mångfald i nuläget och hur biologisk mångfald kommer att påverkas eller bevaras och om den i framtiden kan nyttjas på ett hållbart sätt.

Bedömningen grundas på

1. om naturmark tas i anspråk för andra syften eller om biologiska värden påverkas på ett sätt som gör att de försämras eller försvinner.
2. hur specifika arter och deras livsmiljöer påverkas. Särskild vikt läggs vid skyddade arter.
3. om ekologiska spridningssamband påverkas.
4. om miljömålet *ett rikt växt- och djurliv* efterlevs.

Om det i projektet ingår skydds- och kompensationsåtgärder tas hänsyn till dessa i bedömningen.

Enligt miljömålet *ett rikt växt- och djurliv* ska "den biologiska mångfalden ska bevaras och nyttjas på ett hållbart sätt, för nuvarande och framtida generationer. Arternas livsmiljöer och ekosystemen samt deras funktioner och processer ska värnas. Arter ska kunna fortleva i långsiktigt livskraftiga bestånd med tillräcklig genetisk variation".

Konsekvenser av föreslagen plan

Konsekvenser för naturmiljö och biologisk mångfald

- 3, stora negativa konsekvenser eftersom stora arealer naturmark exploateras, devis med höga naturvärden, delvis med okända värden. Områden med höga naturvärden är avgörande för att upprätthålla den biologiska mångfalden men även områden med lägre naturvärden är viktiga för den biologiska mångfalden.

Exploatering föreslås på områden som i nuläget utgörs av olika natur- och betesmarker (Figur 21). Dessa områden bedöms i och med exploatering helt förlora sina naturvärden. Påverkan bedöms bli störst på naturvärden kopplade till betesmarker eftersom betesmarker och så kallade stödhabitat, samt annan mark som direkt angränsar särskilt värdefulla betesmarker exploateras. Det innebär att bebyggelse kommer närmare värdekärnorna och att spridningssambanden för arter knutna till betesmarkerna kan påverkas negativt. Detta kan också medföra negativ påverkan på ekosystemtjänster kopplade till matproduktion och pollinering.

Exploatering kan också medföra effekter som beskuggning, förändrad hydrologi, belysning och ökad störning från mänsklig aktivitet med negativ påverkan på den biologiska mångfalden. Även strandmiljöer kopplade till vattendragen kan påverkas negativt av att de exploateras, dock lämnas enligt planen områdena närmast vattendragen som naturområden.

Flera områden med i nuläget okända naturvärden föreslås i planförslaget bebyggas, dessa områden behöver inför en exploatering inventeras och bedömas vad gäller naturvärden och samt förekomst av olika arter. I öster föreslås ett nytt verksamhetsområde på nuvarande barrskog. Naturvärden i området kommer att försvinna med risk för negativa konsekvenser för den biologiska mångfalden. Även områden som inte har en hög naturvärdesklass är viktiga för biologisk mångfald.

Det är positivt att det i planen pekas ut områden som ska bevaras natur- och jordbruksmark.

Planen bedöms medföra stora negativa konsekvenser eftersom i sammanhanget ganska stora arealer naturmark hårdgörs och bebyggs, åtgärder som är irreversibla och medför permanent förlust av naturvärden.

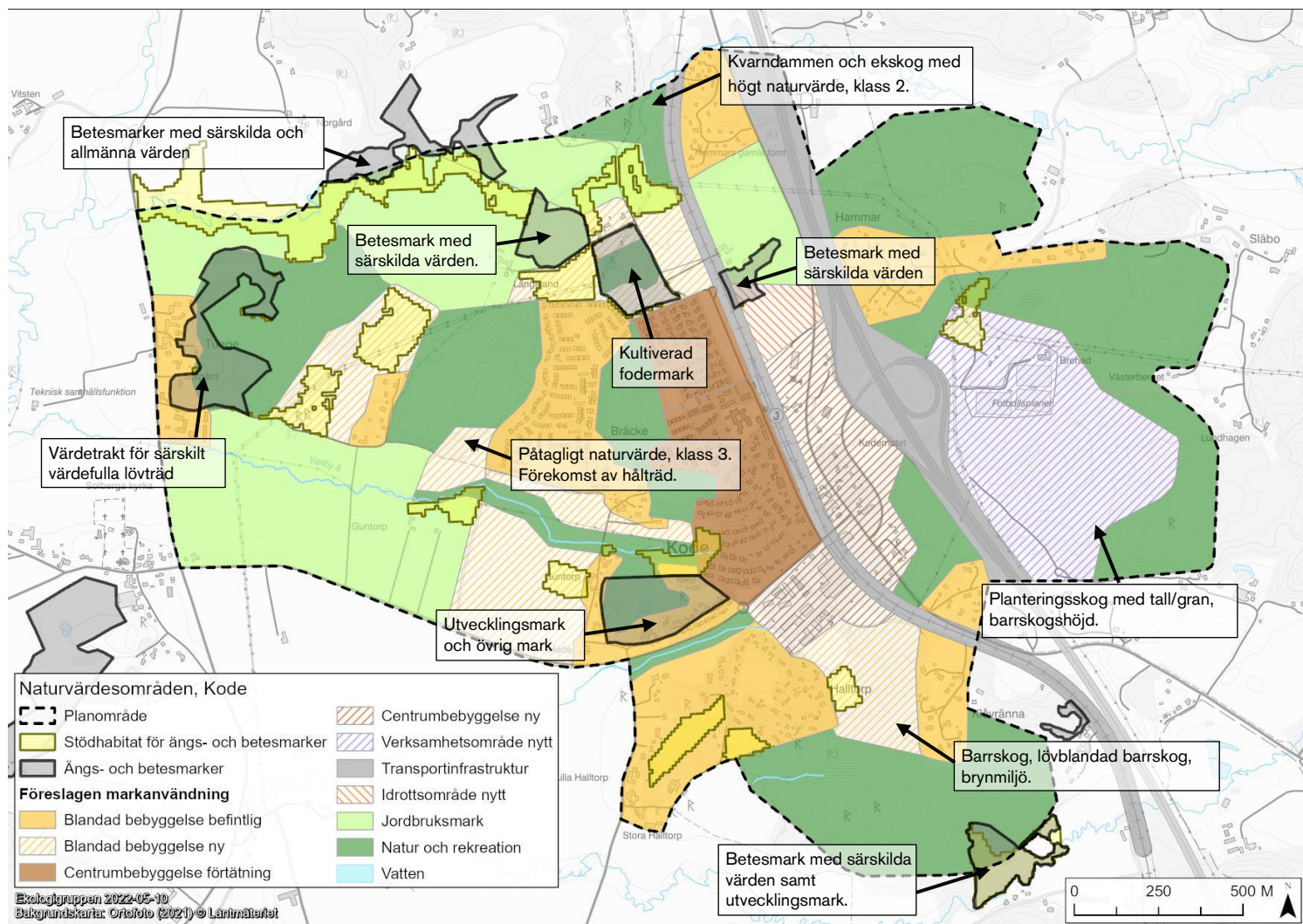

Figur 21. Kartan visar planens förhållande till olika naturvärden.

Betesmark med särskilda värden = särskilt höga natur- och/eller kulturvärden och berättigar därmed till en högre ersättning än betesmarker med allmänna värden. De särskilda värdena kan vara kopplade till markskiktet (rik hävdgynnad flora), trädsiktet (till exempel gamla, grova träd, hamlade träd eller blommande träd och buskar), kulturvärden (forn- och kulturlämningar), djurlivet eller kombinationer av dessa.

Betesmark med allmänna värden = betesmarker som inte har tillräckligt höga värden för att betraktas som särskilt värdefulla.

Kultiverad fodermark = kvävepåverkad mark som inte är åker.

Restaurerbar mark = Kan utveckla höga naturvärden om den restaureras.

Utvecklingsmark = potential att utvecklas till hävdgynnad naturtyp

Övrig mark = mark som enligt inventeringsmetodiken inte passar in i andra kategorier, utesluter inte att marken har naturvärden.

Konsekvenser i relation till lagskydd

Artskyddsförordningen

Bebyggelseutveckling föreslås i områden som är potentiella livsmiljöer för flera olika skyddade artgrupper såsom fåglar, groddjur och fladdermöss. Inför detaljplanering behöver naturområden som exploateras artinventerats, och beroende på resultaten kommer olika anpassningar och skyddsåtgärder krävas för att inte förbudet i artskyddsförordningen ska lösas ut.

Strandskydd

Ingen exploatering föreslås inom områden som omfattas av strandskydd (Figur 22) och den fördjupade översiktsplanen är därför förenlig med strandskyddsbestämmelserna.

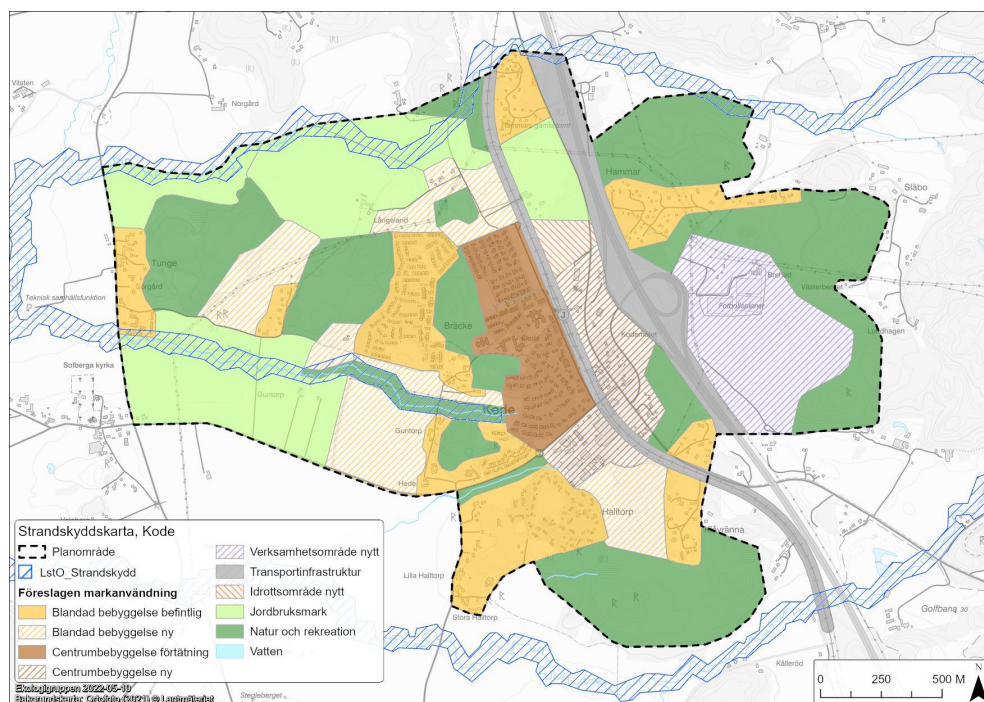

Figur 22 Strandskydd och planerad markanvändning.

Särskilt skyddsvärda träd

Åtgärder som påverkar särskilt skyddsvärda träd omfattas av samrådsplikt enligt miljöbalken 12 kap. 6 §. Träden kan också samrådas i detaljplaneprocesser.

Biotopskydd

Föreslagen markanvändning påverkar flera biotopskyddade områden. För åtgärder som påverkar biotopskyddsområden krävs dispens från biotopskyddet och vanligtvis förenas dispensen med villkor på kompensation för det naturvärde som förloras. I kommande detaljplaneprocesser är det viktigt att klargöra att det finns förutsättningar för att få dispens från biotopskyddet.

Riksintresse för högexploaterad kust

Ingen exploatering sker inom riksintresset. Någon påtaglig skada på riksintresset för högexploaterad kust bedöms inte kunna uppstå.

Förslag till åtgärder

- Naturområden behöver inventeras för att klargöra deras betydelse för biologisk mångfald så att anpassningar kan göras utifrån detta.
- Riktade inventeringar mot olika artgrupper som fåglar, groddjur och fladdermöss, behöver genomföras för att kunna hantera artskyddsförordningen i kommande detaljplaneprocesser.
- Områden med höga naturvärden bör i möjligaste mån undantas exploatering eftersom de har stor betydelse för att upprätthålla biologisk mångfald.
- Genomför kompletterande kartläggning av biotopskyddade områden samt särskilt skyddsvärda träd.
- Utred förutsättningarna för att få dispens från biotopskyddet och peka ut platser där kompensationsåtgärder kan genomföras.
- Ängs- och betesmarker i planområdet behöver betas för att behålla sina naturvärden. Ett sätt att kompensera för ianspråktagande av betesmarker kan vara att höja värdet på andra betesmarker genom att sköta om dem med bete.
- Den fysiska planeringen i Kungälv kommun bör beakta kumulativa effekter som kan uppstå på livsmiljöer och spridningssamband för arter knutna till betesmarker.

Konsekvenser av nollalternativet

- 3, nollalternativet bedöms innebära stora negativa konsekvenser eftersom naturmark med delvis höga värden tas i anspråk samt för att inga naturmarker i Kode pekas ut för bevarande.

Översiktsplanen omfattar ett mindre område än den fördjupade översiktsplanen. I översiktsplanen exploateras en del av Tungeskogen samt delar av särskilt värdefull betesmark och omkringliggande stödhabitat. I översiktsplanen pekas inga naturområden i Kode ut för bevarande. Ingen exploatering sker västerut. Nollalternativet bedöms innebära stora negativa konsekvenser eftersom naturmark med delvis höga värden tas i anspråk.

Vattenförhållanden och klimatanpassning

Beskrivning av värden för vattenmiljö grundas på:

- VISS, Vatteninformationssystem för Sverige
- Kartunderlag och skred och erosion, (SGU/SGI, 2022)
- Kungälv kommun, Kode översiktsplan Översiktlig dagvattenutredning Granskningsversion 22-03-11 (Markera Mark Göteborg AB, 2022)
- Sammanfattande i textinformation angående teknisk försörjning kopplad till vatten från Kungälv kommun (Kungälv kommun, 2022)

Bedömningsgrunder för vattenmiljö kopplat till ytavrinning och ytvatten

Bedömningen utgår från vattenmiljöns miljöförhållanden och värden i nuläget och den påverkan på vattenmiljön som antas uppstå till följd av förändrad användning av mark- och vattenområden.

Kemisk påverkan

Dagvatten förorenas i kontakten med de ytor där det rinner fram och därför ger trafikytor, tak, gårdar och naturmark helt olika föroreningskoncentrationer. Kemisk påverkan på vattenmiljön kan uppstå om dagvattnet för med sig övergödande ämnen och föroreningar till sjöar, vattendrag och grundvatten.

Fysisk och hydrologisk påverkan

När till exempel botten, strömmar och vågor förändras av markanvändning eller verksamheter på ett sätt som är negativt för ekosystemen kallas det för fysisk påverkan. Fysisk påverkan kan medföra negativa konsekvenser på biologisk mångfald, ekosystemfunktioner och ekosystemens förmåga att leverera viktiga ekosystemtjänster för oss människor (Havs- och vattenmyndigheten, 2018). Hydrologisk påverkan uppstår vid till exempel dikning som förändrar vattennivån i en våtmark.

Påverkan på biologisk mångfald

Påverkan på biologisk mångfald kan uppstå på flera vis, till exempel från fysiska strukturer, störningar, förändrad hydrologi, kemisk påverkan och ianspråktaganden av livsmiljöer.

Miljömål

Vattenmiljön kopplar till flera miljömål, framför allt *levande sjöar och vattendrag*, *myllrande våtmarker*, *grundvatten av god kvalitet* och *hav i balans samt levande kust och skärgård*. Målbilden kan översiktligt sammanfattas i att vattenmiljöers naturliga produktionsförmåga, biologiska mångfald liksom landskapets ekologiska och vattenhushållande funktion ska bevaras. Även friluftsvärden kopplade till vattenmiljöer ska bevaras. Grundvattenresurser ska ge en säker och hållbar dricksvattenförsörjning.

Ytvatten, dagvatten och avrinning

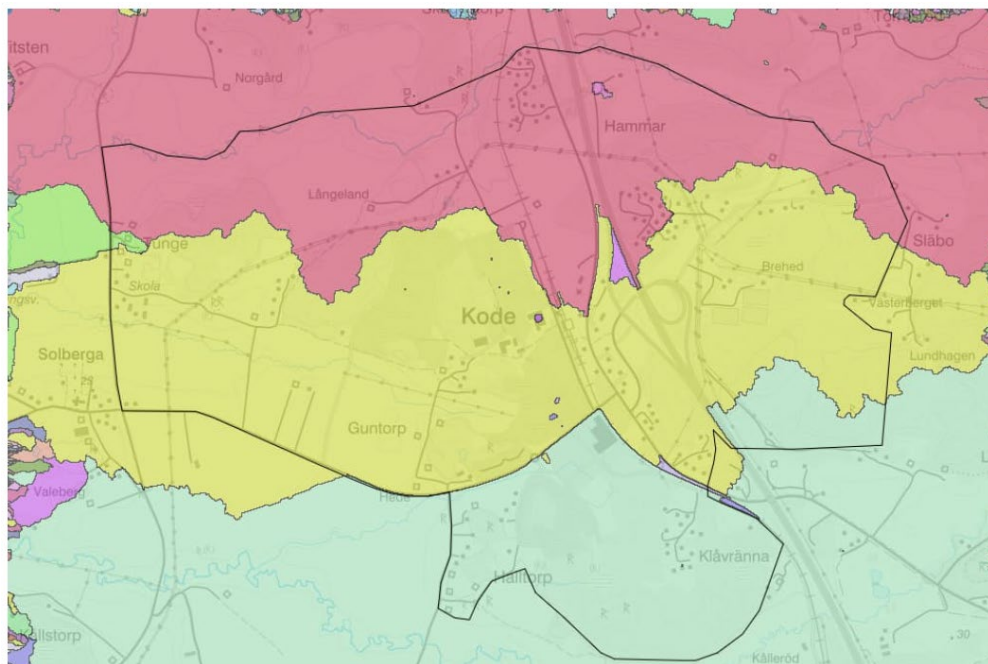

Figur 23 Översiktbild över de avrinningsområden som berörs av FÖP området. Kartan är hämtad från den översiktliga dagvattenutredningen. De färgade områdena illustrerar de tre avrinningsområden som planområdet berör. (Markera Mark Göteborg AB, 2022)

Avrinningsförhållanden

Ytvatten och dagvatten från Kode samhälle avrinner mot två olika vattendrag: Vallbyån och Kållerödsbäcken (även kallad Solbergabäcken). Åarna mynnar i Hakefjorden cirka 4 km nedströms Kode. Vallbyån rinner ut i Vallby kile och Kållerödsån i Ödsmåls kile. Ödsmåls kile är ett naturreservat med fågelskyddsområde och utgör ett Natura 2000-område.

Större delen av marken i planområdet avrinner mot Vallbyåns biflöde. Av de arealer inom planområdet som avrinner direkt mot de större avrinningsområdena tar Vallbyån emot den största delen se Figur 23.

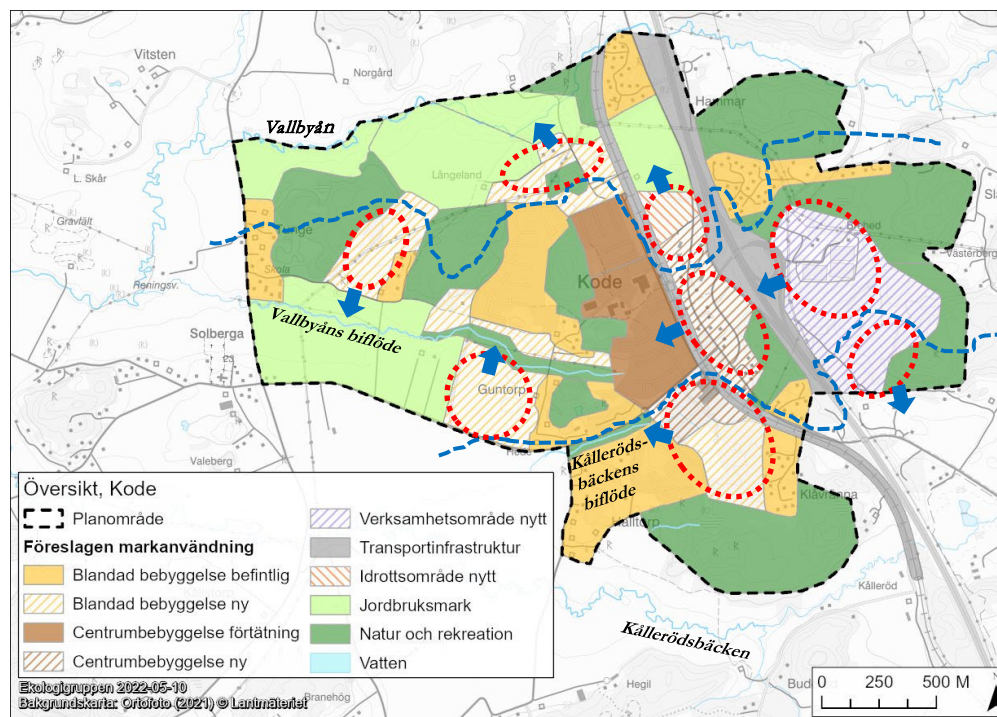

Figur 24 Kartan visar översiktligt åt vilket av de tre avrinningsområdena som dagvattnet från de områden som föreslås för exploatering (inringat i rött) avrinner mot. De blå pilarna visar huvudsaklig riktning på ytvärrinnande vatten. Gränser för avrinningsområden

Miljökvalitetsnormer

Recipienterna Vallbyån och Kollerödsbäcken är vattenförekomster och för vilka det finns miljökvalitetsnormer (MKN). Gällande förvaltningscykel (2021–2027) anger att god ekologisk status ska uppnås i båda vattendragen senast 2033. Nuvarande tillstånd är klassat till måttlig ekologisk status för bägge åarna. Den angivna miljökvalitetsnormen innebär att åarnas status ska förbättras avseende ett antal kvalitetsfaktorer för att uppnå den fastställda miljökvalitetsnormen. När det gäller de enskilda kvalitetsfaktorerna kan nämnas att Vallby ån har otillfredsställande status gällande fosforhalter främst kopplat till läckage från jordbruksmarken. Vattendragen uppnår inte god kemisk status till följd av de luftburna föroreningarna kvicksilver och PBDE (bromerad difenyleter) som överskrids i alla Sveriges vattenförekomster. Vattendragen har inte klassats avseende andra parametrar som ingår i kemisk status som till exempel PFOS och vissa metaller.

I nuläget belastar Kode samhällets avloppsreningsverk Vallbyån. Spillvattensystemet är föråldrat och har inte kapacitet att anslutas till ny bebyggelse. Kommunen har beslutat att avloppsreningsverket ska avvecklas och avloppsvattnet ska därefter via nya överföringsledningar pumpas till Ryaverket i Göteborg. Avledningen av Kode tätorts spillvatten till Ryaverket ingår i Ryaverkets nuvarande miljötillstånd.

Det vattendrag som påverkas mest av befintligt avrinnande ytvatten (inklusive det tekniska dagvattennätet) från Kode tätort är Vallbyåns tillflöde.

Värdefulla biotoper

I Vallby å och Kollerödsbäcken har stora insatser gjorts för att gynna fortplantning av öring och utmed många sträckor av vattendragen finns utpekade fina lekbottnar för öring. I Vallbyåns tillflöde har elfiske utförts och förekomst av till exempel ål och öring har noterats.

Markavvattningsföretag

Inom avrinningsområdet till tillflödet till Vallby ån finns ett markavvattningsföretag: Hammar Släbo och Lunnarp Tf 1938. Företaget reglerar avvattningen från planområdet öster om E6:an. Det är oklart om företaget är nedlagt eller inte.

Grundvatten, infiltration dricksvattenförsörjning

Inom utredningsområdet finns inga skyddsområden för dricksvatten och inga betydande dricksvattentäkter. Geologin domineras av områden med lera, hög grundvattennivå och låg genomsläpplighet, vilket innebär att infiltrationsmöjligheterna till nedre marklager och djupare grundvatten är begränsade (Markera Mark Göteborg AB, 2022). Behov av infiltration till grundvattnet finns främst för att fördröja avrinnande vatten och minska risken för översvämning i nedströms liggande områden.

Kode får sitt dricksvatten via överföringsledningar ifrån Kungälvsvattenverk. Det pågår arbete med att bygga ut ytterligare överföringsledningar till kustsamhällena inom kommunen vilket i sin tur innebär större möjligheter för kommunen att utveckla och exploatera inom Kode tätort (Kungälvskommun, 2022).

Kriterier för konsekvenser för klimatanpassning

Bedömningarna utgår från det nationella miljömålet *god bebyggd miljö*: "Städer, tätorter och annan bebyggd miljö ska utgöra en god och hälsosam livsmiljö samt medverka till en god regional och global miljö. Natur- och kulturvärden ska tas till vara och utvecklas. Byggnader och anläggningar ska lokaliseras och utformas på ett miljöanpassat sätt och så att en långsiktigt god hushållning med mark, vatten och andra resurser främjas."

Klimatanpassning i nuläget

Översvämningar

I den översiktliga dagvattenutredningen konstateras att Kollerödsbäcken och biflödet har översvämningssproblematik. Bäckens är hårt belastad och i befintliga bostadsområden finns även kapacitetsproblem i lokala vägdiken. Vidare påtalar man att översvämningssproblematiken är stor i Vallbyån, Kollerödsbäcken och dess biflöden idag. Exploatering och ökad hårdgjord yta kommer att ytterligare öka flödena och belastningen av vattendragen. I utredningen pekades även ett antal riskområden ut.

Skred och erosion

Enligt SGU:s samordnade kartunderlag för ras, skred och erosion (SGU, 2022) finns områden betecknade som aktsamhetsområden i anslutning till planområdet. Klassningen innebär att man bör undersöka områdena innan exploatering. Utpekanden grundar sig på att områdena är strandnära samt förekommande jordarter och lutningar i områdena.

Konsekvenser av föreslagen plan

Det finns en risk att planförslaget medför ökad ytavrinning med risk för ökad frekvens av översvämningar såväl inom planområdet som utmed nedströms liggande vattendrag. Detta gäller främst Vallbyåns tillflöde som kommer att motta större delen av det vatten som behöver avledas från föreslagen nybyggnation. Indirekt kan detta påverka befintlig vattenanknuten fauna i Vallbyåns tillflöde samt möjligheten att uppnå MKN i nedströmsliggande vattenförekomster.

Avloppsreningsverkets kapacitet i Kode är begränsad. Utredning och ansökningar för att kunna bygga ut avloppsreningsverket pågår. Parallellt med detta genomförs även en utredning om tryckavlopp från Kode till Göteborg via Ytterby, vilket kan vara långsiktigt mer ekonomiskt lönsamt. Beroende på vilken lösning som väljs så kommer näringsbelastningen från avloppsreningsverket till recipienten att påverkas.

Konsekvenser för biotoper och arter

- 1 till -2, små till märkbara negativa konsekvenser då risken för ökade flöden och försämrad vattenkvalitet kan påverka vattenanknuten fauna.

Biflödet till Vallbyån får med den föreslagna planen en större risk för påverkan av såväl högre flöden som försämrad vattenkvalitet. I bäcken finns bland annat öring som kan påverkas negativt genom till exempel ökad erosion och därmed eventuell påverkan på lekbottnar.

Konsekvenser för grundvatten och dricksvattenförsörjning

+/- 0, inga eller obetydliga konsekvenser.

Inom planområdet finns inga angivna större grundvattenmagasin. Infiltrationen till det djupare grundvattnet är dessutom mycket begränsad på grund av täta jordar och yttlig berggrund. Risken för påverkan på viktiga grundvattenresurser bedöms därför som liten.

Den utbyggnad som planeras för Kode kommer att medföra behov av en utökad dricksvattenproduktion samt ökad kapacitet på VA-nätet i området.

Konsekvenser av ytavrinning och dagvatten

- 1, små negativa konsekvenser eftersom det finns risk för ökad avrinning till följd av planförslaget som kan påverka mottagande vattendrag. Förutsatt att riktlinjerna i kommunens dagvattenpolicy följs vid ianspråktagande i enlighet med föreslagen markanvändning bedöms negativ påverkan kunna minskas.

Inom det aktuella planområdet avvattnas de områden som är aktuella för förändrad markanvändning till större delen mot ett mindre tillflöde till Vallby å. Tillflödet i sig är ingen vattenförekomst men det mynnar en bit nedströms i Vallby å och påverkar därmed möjligheten att uppnå miljö kvalitetsnormerna. Även avvattning mot ett biflöde till Kollerödsbäcken berörs av ett utbyggnadsområde i söder. Två mindre föreslagna utbyggnadsområden i norr avvattnas mot Vallby ås huvudfåra. Transport av fosfor och andra förorenade ämnen kan öka om de förändringar som föreslås ger ökad avrinning och därmed högre flöden i anslutande vattendrag med risk för erosion i vattendragen och översvämning av jordbruksmark.

I den översiktliga dagvattenutredningen (Markera Mark Göteborg AB, 2022) påtalas problem som kan uppstå kopplat till vilket delavrinningsområde som ytavrinning och dagvatten kommer att belasta.

Om de riktlinjer som anges i Kungälv's kommuns dagvattenpolicy följs vid genomförande av föreslagna förändringar i planområdet kan risken för negativa konsekvenser minska avsevärt.

Konsekvenser för översvämningar och skyfall

- 2, märkbara negativa konsekvenser då klimatförändringar tillsammans med risk för ökad avrinning kan öka översvämningsrisken inom planområdet i anslutning till närliggande vattendrag.

Redan idag finns områden som tidvis översvämmas och med en förändrad markanvändning, med högre grad av hårdgjorda ytor och därtill klimatförändringar kommer översvämningsrisken öka. I dagvattenutredningen påtalas att risk finns för översvämningar i Vallby ås tillflöde, i områden där ny bebyggelse är planerad, och även inom ett område öster om E6. De skyfallsstråk som identifierats inom planerade utbyggnadsområden bör beaktas vid planering för att förebygga problem med översvämningar och ge en säker vattenavledning vid intensiva regn.

Konsekvenser för skred och erosion

- 1, små negativa konsekvenser med ökad erosion i nedströms liggande vattendrag.

Risken för skred bedöms som liten men nedströms planområdet finns utpekade strandnära akksamhetsområden som kan komma att påverkas av ökade flöden och bli mer sårbara för erosion.

Konsekvenser i relation till lagskydd

Miljökvalitetsnormer för yt- och grundvatten

Problemen med risk för ökade flöden och försämrade vattenkvalitet kan påverka möjligheten att uppnå miljökvalitetsnormerna i de nedströms liggande ytvattenförekomsterna Vallbyån och Kolerödsbäcken.

Förslag till åtgärder

- För att förebygga negativa konsekvenser av planförslaget bör de förslag som finns i dagvattenutredningen gällande åtgärder för fördröjning, skyfallsstråk och infiltrationsområden beaktas och arbetas in i kommande planering.
- Kartlägg nuvarande biologiska status i tillflödet till Vallbyån. Bäckens risker att påverkas av ökade flöden och försämrade vattenkvalitet till följd av planförslaget.
- En fördjupad hydrologisk utredning i syfte att även beakta flödespåverkan på tillflödet till Vallbyån samt möjligheter till flödesfördröjning vid olika typer av flöden (inte bara skyfall) föreslås.
- Hänsyn bör tas till den dimensionering som är fastställda för markavvattningsföretag: Hammar Släbo och Lunnarp Tf 1938. Möjligtvis skall företaget omprövas eller läggas ned. Båda åtgärderna kräver en ansökan i Mark- och Miljödomstolen.

Konsekvenser av nollalternativet

- 2, märkbara negativa konsekvenser då det finns risk för ökad avrinning till följd av planförslaget som kan påverka mottagande vattendrag

Vattenförhållanden och klimatanpassning

Även i nollalternativet innebär de i Kungälv's översiktsplan 2010 föreslagna förändringarna en risk för ökade flöden och översvämningar eftersom ÖP 2010 också innebär en förändrad markanvändning med risk för snabbare avrinning till exempel till följd av högre andel hårdgjord yta. Till denna förändring kommer behovet att ta hänsyn till klimatförändringen som ytterligare ökar denna risk.

Trafikbuller

- Beskrivning av risk för buller och vibrationer grundas på:
- Bullerberäkningar (statliga) vägar, Trafikverket
- Bullerberäkningar järnväg, Trafikverket

Bedömning av konsekvenser för trafikbuller utgår från:

Det nationella miljömålet god bebyggd miljö: "Städer, tätorter och annan bebyggd miljö ska utgöra en god och hälsosam livsmiljö samt medverka till en god regional och global miljö. Natur- och kulturvärden ska tas till vara och utvecklas. Byggnader och anläggningar ska lokaliseras och utformas på ett miljöanpassat sätt och så att en långsiktigt god hushållning med mark, vatten och andra resurser främjas."

Riktvärden för buller (Förordning (2015:216) om trafikbuller vid bostadsbyggnader):

Riktvärden för buller från spårtrafik, vägar och flygplatser vid bostadsbyggnader enligt förordning (2015:216) om trafikbuller vid bostadsbyggnader.

- 60 dBA ekvivalent ljudnivå vid fasad,
- 50 dBA ekvivalent ljudnivå samt 70 dBA maximal ljudnivå vid uteplats.
- För en bostad om högst 35 kvadratmeter gäller 65 dBA ekvivalent ljudnivå vid fasad.

WHO (2018) gör bedömningen att buller den förorening som näst luftföroreningar orsakar flest sjukdomar i Europa. WHO:s hälsobaserade rekommendation anger att omgivningsbuller:

från vägtrafik utomhus vid ny bebyggelse inte ska överskrida

- 53 dB Lden (53 dB Lden motsvarar cirka 50 dB(A) ekvivalent ljudnivå)
- 45 dB Lnigt nattetid

från spårtrafik utomhus vid ny bebyggelse inte ska överskrida

- 54 dB Lden
- 44 dB Lnigt nattetid

från flygtrafik utomhus vid ny bebyggelse inte ska överskrida

- 45 dB Lden
- 40 dB Lnigt nattetid

Enligt forskning krävs nivåer under 50 dB(A) för att en miljö ska kunna klassificeras som rekreativ (WHO, 2000). En ökning på 10 dB upplevs som en dubbling av ljudnivån.

WHO:s rekommendationer baseras till största delen på andelen "mycket bullerstörda" som uppgår till cirka 10% vid dessa ljudnivåer men man har också vägt in hälsoeffekter såsom hjärt-kärlsjukdom och inlärningseffekter hos barn. För alla tre trafikslag ger WHO en stark rekommendation om att riktvärdena inte ska överskridas.

Trafikbuller i nuläget

Enligt Boverket är buller den miljöstörning som berör flest människor i Sverige (Boverket, 2022) och hälsoeffekter av buller inkluderar hjärt- och kärlsjukdomar, stress, mental hälsa och sömnsvårigheter. Symtomen och besvären kan komma redan vid relativt låga ljudnivåer, i nivå med den normala hörtröskeln (Folkhälsomyndigheten, 2019).

WHO publicerade 2018 nya hälsobaserade rekommendationer för omgivningsbuller i Europa. Buller i omgivningsmiljön bedöms där som en av de viktigaste miljöriskerna för människors hälsa. Sedan de tidigare riktvärdena togs fram 1999 och 2009 har ny kunskap om bullrets negativa inverkan på människors hälsa framkommit, i synnerhet effekter av långtidsexponering på hjärt-kärlsystemet. WHO:s rekommendationer för transportbuller är betydligt strängare än de riktvärden som tillämpas i Sverige, i synnerhet avseende riktvärden för nybyggnation av bostäder. De hälsomässiga konsekvenserna av att de svenska riktvärden tillåter högre bullernivåer än vad som rekommenderas av WHO är inte klarlagda (Centrum för arbets- och miljömedicin, 2022).

De två största bullerkällorna i Kode utgörs av vägtrafiken på E6 och av järnvägstrafik på Södra Bohusbanan (Trafikverket). Dessa båda infrastrukturstråk löper parallellt och är lokaliserade direkt öster om de centrala delarna av Kode. E6:an motorvägen mellan Svinesund och Maglarp trafikeras på sträckan förbi Kode av mer än 16 000 fordon per dygn. Södra Bohusbanan används i första hand för regional persontrafik. Banan, som är enkelspårig på sträckan (med mötesspår i Kode), utgör även en central del i ett av pendlingsstråken mot Göteborg och har ett stort antal resande. Banan har idag en relativt liten mängd godstrafik, främst mellan Göteborg Sävenäs och Stenungsund.

Trafikeringen på det övriga vägnätet i Kode är mellan 1000–8000 fordon per årsmedeldygn, där avfarten från E6:an mot Kode samt Hedsvägen är mest frekvent trafikerade (Trafikverket, 2022-03-24).

I Västra Götalandsregionens ”Målbild tåg 2035” (Västra Götalandsregionen, 2013) föreslås att delsträckan Göteborg-Stenungsund får utökad trafik och att 15-minuterstrafik uppnås 2035. Det skulle bland annat innebära att dubbelspår behövs på vissa sträckor. Trafikverket har utrett hur kapaciteten på södra Bohusbanan kan ökas (Trafikverket Region Väst, 2021). Målsättningen har varit att åtgärdsförslagen ska kunna övervägas inför nästa planeringsomgång och planrevidering för Nationell plan 2022–2033 samt också kunna användas i Trafikverkets löpande verksamhetsplanering.

Enligt Trafikverkets beräkningar överskrider den ekvivalenta bullernivån om 60 dBA inom 100–150 meter från E6:an. WHO: rekommendationer om ekvivalent bullernivå 50 dBA överskrider inom cirka 350 meter till cirka 0,5–1 km från E6:an, med det kortare avståndet väster om vägen in mot samhället och det längre avståndet öster om vägen i det öppnare landskapet. I ett av områdena för befintlig blandad bebyggelse, öster om E6:an och på cirka 50–75 meters avstånd från vägen, överskrider bullernivåerna 65 dBA. Riktvärdet överskrider även längs kortade partier av Hedsvägen, då endast i direkt anslutning till vägen. De ekvivalenta bullernivåerna från spårtrafiken överskrider enligt beräkningar inte 60 dBA, däremot överskrider WHO:s rekommenderade ljudnivåer från buller inom cirka 100 meter från järnvägsspåret.

Gällande WHO:s rekommendationer kring maxnivåer nattetid från väg- och järnvägstrafik saknas underlag som visar aktuella nivåer.

Konsekvenser av föreslagen plan

Buller och människors hälsa

+/-0 den fördjupade översiktsplanen bedöms medföra obetydliga konsekvenser för buller och människors hälsa då den främst möjliggör förtätning av centrumbebyggelse, idrottsområden samt verksamhetsområden i bullerutsatta områden längs och mellan E6:an och Bohusbanan. Planen bedöms endast möjliggöra marginell ökning av antalet bostäder där bullernivån vid fasad överskrider gällande riktvärden. Genom markåtgärder kan bullernivåerna i befintliga bostadsområden dämpas, medan bebyggelseåtgärder vid nybyggnation (exempelvis ljuddämpande fasader och tyst sida samt uteplats) vid behov kan genomföras för att minska negativ påverkan på människors hälsa från höga bullernivåer. Den ekvivalenta ljudnivån kommer i ett antal natur- och rekreationsområden överskrida 50 dBA vilket är negativt för den rekreativa upplevelsen av dessa områden.

Förtätning och nybyggnation, av såväl bostäder som verksamheter i Kode kommer medföra ökad trafik till, från och inom samhället. Dock är trafikeringen på E6:an redan så omfattande att denna ökning inte bedöms påverka bullernivåerna från vägen. Planerna på att genomföra åtgärder för att öka trafiken på Bohusbanan, kan om de genomförs inom planperioden medföra något ökade bullernivåer från den spårbundna trafiken.

I den fördjupade översiktsplanen kvarstår markanvändningen blandad bebyggelse i mindre områden intill och mellan befintliga infrastrukturstråk, se Figur 3. Ett område för ny blandad bebyggelse föreslås strax väster om Bohusbanan. Den föreslagna markanvändningen kan medföra att något fler boende i Kode utsätts för höga bullernivåer. Markanvändningen, med befintlig blandad bebyggelse invid infrastrukturstråk, gör att WHO:s rekommenderade bullernivåer även fortsatt överskrider. Genom markåtgärder kan bullernivåerna i befintliga bostadsområden dämpas, medan bebyggelseåtgärder vid nybyggnation (exempelvis ljuddämpande fasader och tyst sida samt uteplats) vid behov kan genomföras för att minska negativ påverkan på människors hälsa från höga bullernivåer.

Ett område för natur och rekreation planeras i området mellan E6:an och Bohusbanan. Ljudnivåerna i området bedöms utifrån Trafikverkets beräkningar av fasadvärden vara över 65 dB i stora delar av området, vilket innebär att WHO:s definition av rekreationsområde (>50 dBA ekvivalentnivå) överskrider. Öster om E6:an planeras för natur- och rekreationsområden i anslutning till vägen. Trafikverkets beräkningar

indikerar att bullernivåerna i detta landskap först efter cirka 500 meter underskrider 50 dBA (Trafikverket). Detta innebär att bullernivån i stora delar av dessa områden kommer att överskrida WHO:s definition av rekreativt område (>50 dBA ekvivalentnivå) vilket bedöms inverka negativt för den rekreativa upplevelsen av dessa områden. I övriga planerade natur- och rekreativt område bedöms ljudnivån i huvudsak underskrida WHO:s definition av rekreativt område vilket bedöms som positivt och förstärka den rekreativa upplevelsen för besökarna.

Konsekvenser i relation till lagskydd

Bullerförordningen

Den fördjupade översiktsplanen föreslår förtätning med bostadsbebyggelse i tre områden i anslutning till E6:an. Inom dessa områden överskrider riktvärdet om 60 dBA inom 100–150 meter från vägen. Utifrån befintliga bullerberäkningar kan konstateras att ljudnivåer över 60 dBA främst härrör från vägtrafiken på E6:an. När beslut tas om att öka kapaciteten på Bohusbanan och därmed ge förutsättningar för en framtida ökning av pendeltrafiken behöver nya beräkningar av ljudnivåerna genomföras och utgå från planeringsförutsättningar för tillkommande bostadsbebyggelse.

I den fortsatta planeringen av dessa områden behöver en undersökning av åtgärder för att mildra negativ påverkan från buller för tillkommande och befintlig bostadsbebyggelse utföras.

Förslag till åtgärder

- Kommunen bör överväga att ta fram en övergripande strategi för att hantera omgivningsbuller så att WHO:s rekommenderade nivåer på sikt underskrids.
- Bullerutredningar behöver tas fram för ny bostadsbebyggelse i området kring och mellan E6:an och Bohusbanan.
- En övergripande utredning och strategi för hur ny bebyggelse i bullerutsatta områden planeras och placeras för att skärma av och dämpa bullernivåerna bör genomföras.
- Bebyggelsen i bullerutsatta lägen kan behöva anpassas och vid ekvivalenta nivåer överskridande 60 dB behöver det tillses att bostäderna har tillgång till en tyst sida.
- För att öka de rekreativa kvaliteterna i de områden som avsätts som natur- och rekreativt område bör möjligheten att genomföra bullerdämpande åtgärder, så som bullervallar, ses över.

Konsekvenser av nollalternativ

Buller och människors hälsa

+/- 0 Nollalternativet bedöms medföra obetydliga konsekvenser för buller och människors hälsa då befintliga förutsättningar, med Kode som serviceort bekräftas. Inga områden inom 100–150 meter från E6:an pekas ut för bostadsbebyggelse, men förutsättningarna för befintlig bebyggelse samt för förtätning inom serviceorten kvarstår. Området närmast järnvägen bedöms i ÖP 2010 vara utsatt för både risker från transporter med farligt gods och buller och anses därför vara lämpligare för etablering av verksamheter än bostäder. Befintliga bostäder med höga ljudnivåer antas kvarstå.

I översiktsplan 2010 bedöms området närmast järnvägen vara utsatt för både risker från transporter med farligt gods och buller och anses därför troligen lämpligare för etablering av verksamheter än bostäder. I översiktsplanen finns ingen beskrivning av åtgärder för att dämpa bullernivåerna för befintlig bebyggelse och de bostäder som utsätts för höga ljudnivåer antas därför kvarstå. Utifrån befintliga bullerberäkningar kan konstateras att ljudnivåer över såväl 50 dBA (WHO:s rekommendationer) som 60 dBA (riktvärde för bostadsbebyggelse) främst härrör från vägtrafiken på E6:an. Planerna på att genomföra åtgärder för att öka trafiken på Bohusbanan, kan om de genomförs inom den avgränsade tidsperioden medföra något ökade bullernivåer från den spårbundna trafiken.

Risk – farligt gods och miljöfarlig verksamhet

Beskrivning av konsekvenser för farligt gods och miljöfarlig verksamhet grundas på:

- Markanvändningskarta fördjupad översiktsplan 2022, Kungälv kommun.
- Samrådsunderlag. Deponi för inert avfall Kode, Enrecon.
- Informationskartan Västra Götaland, Länsstyrelsen Västra Götaland.

Kriterier för konsekvenser för farligt gods och miljöfarlig verksamhet

Bedömningarna utgår från:

- Det nationella miljömålet god bebyggd miljö: "Städer, tätorter och annan bebyggd miljö ska utgöra en god och hälsosam livsmiljö samt medverka till en god regional och global miljö. Natur- och kulturvärden ska tas till vara och utvecklas. Byggnader och anläggningar ska lokaliseras och utformas på ett miljöanpassat sätt och så att en långsiktigt god hushållning med mark, vatten och andra resurser främjas."
- Det nationella folkhälsomålet sunda och säkra miljöer och produkter.
- Länsstyrelsen Västra Götalands riktlinjer för planläggning intill vägar och järnvägar där det transporteras farligt gods

Farligt gods och miljöfarlig verksamhet i nuläget

Kring Bohusbanan och väg E6 sker stora mängder transporter av farligt gods. Riskerna med transport av farligt gods varierar i storlek efter terrängförhållanden med mera. I Västra Götalands läns riskpolicy anges att riskhanteringsprocessen ska beaktas vid planläggning inom 150 meter från transportleder för farligt gods. Länsstyrelsen rekommenderar att som utgångspunkt bör 30 meters bebyggelsefritt avstånd eftersträvas utmed rekommenderad transportväg för farligt gods. En lämplig lokalisering innebär att hänsyn tas även till platsens unika förhållanden, bebyggelsens placering inom planområdet samt dess yttre och inre utformning.

I Kode förekommer främst företag inom servicebranschen, från trävaruhandel, till bilverkstäder och snickeri. Det förekommer en bensinstation i centrala delarna av Kode. Den fördjupade översiktsplanen har avsatt ett större verksamhetsområde, öster om E6:an i nära anslutning till trafikplatsen Kodemotet, en knapp kilometer från Kode tätort. En verksamhet som kan bli aktuell i området och som kan ta i anspråk en stor del av markytan är en deponi för inert avfall (sådant material som inte förändras fysikaliskt, kemiskt eller biologiskt under lagring). Denna typ av deponier utgör tillståndspliktig miljöfarlig verksamhet enligt 9 kap. miljöbalken med provningsnivå B och verksamheten bedöms medföra betydande miljöpåverkan.

Markanvändningen Verksamhet är enligt plan- och bygglagen bred och möjliggör olika typer av yrkrävande verksamheter som har begränsad omgivningspåverkan, vilket möjliggör för bland annat serviceverksamheter, tillverkning, lager och verkstäder. Det innebär att även andra typer av miljöfarlig verksamhet kan etablera sig inom detta område.

Förorenad mark

Enligt underlag från länsstyrelsen i Västra Götaland finns sju fastigheter i centrala Kode, i industriområdena väster om Kodevägen och söder om Hedsvägen, som är klassade som ett potentiellt förorenat område på grund av nuvarande eller tidigare verksamheter. För en av dessa fastigheter, där det förekommit drivmedelshandling, har statuts bedömts till mindre känslig markanvändning (MKM).

Konsekvenser av föreslagen plan

- 1, liten negativ konsekvens då förtätning med bostäder, centrum- och idrottsverksamhet och verksamhetsområde ökar konsekvenserna vid olycka med farligt gods. Det planerade verksamhetsområdet ger möjlighet för verksamheter som enligt miljöbalken definieras som miljöfarlig verksamhet att etablera sig. Den föreskrivna markanvändningen Verksamhet tillåter dock endast verksamheter med begränsad omgivningspåverkan.

Planförslaget medför förtätning med såväl bostäder som olika typer av verksamheter inom 150 meter från E6:an och Bohusbanan, på vilka det transporteras farligt gods. Denna exploatering bedöms medföra ökad risk för att människor skadas eller dödas vid en olycka. Hur stor denna risk är beror på flera olika faktorer som avstånd mellan bebyggelse och led, verksamhetens art och persontäthet samt på vilka skyddsåtgärder som vidtas. Den riskhanteringsprocess som behöver genomföras inför fortsatt planering av bebyggelse inom 150 meter från E6:an och Bohusbanan förväntas medföra att åtgärder genomförs så att god riskhänsyn visas.

Det planerade verksamhetsområdet ger möjlighet för verksamheter som enligt miljöbalken definieras som miljöfarlig verksamhet att etablera sig. Den föreskrivna markanvändningen Verksamhet tillåter dock endast verksamheter med begränsad omgivningspåverkan.

De områden där markföroreningar konstaterats eller potentiellt kan förekomma har i den fördjupade översiktsplanen markanvändningen Verksamhet, vilket kan utgöra en lämplig markanvändning i områden med föroreningsstatus mindre känslig markanvändning (MKM) (Länsstyrelsen i Västra Götalands län, 2022).

Sammantaget bedöms den fördjupade översiktsplanens markanvändning medföra en liten negativ påverkan på sakområdet Risk.

Förslag till åtgärder

- En riskhanteringsprocess behöver genomföras i samband med fortsatt planering bebyggelse inom 150 meter från E6:an och Bohusbanan.

Konsekvenser av nollalternativ

+/-0 Nollalternativets markanvändning medför ingen eller obetydlig påverkan på miljömålet god bebyggd miljö med anseende på risk.

I översiktsplan 2010 bedöms området närmast E6:an och järnvägen vara utsatt för både risker från transporter med farligt gods och buller och anses därför troligen vara lämpligare för etablering av verksamheter än bostäder. Dock föreskrivs endast mindre förändringar av markanvändningen med små utökningar av befintligt verksamhetsområde samt en mindre del av ett bostadsområde som ligger inom 150 meter från E6:an och Bohusbanan. Sammantaget bedöms nollalternativets påverkan på risk som obetydlig.

Kumulativa effekter kan beskrivas som effekter som samverkar på olika sätt. Det kan handla om olika typer av effekter från en enskild verksamhet eller effekter från olika verksamheter. Dessa kumulativa effekter kan ge upphov till en förstärkning av påverkan, i vissa fall även en motverkan av påverkan och i ett tredje fall kan det bildas en synergieffekt där kombinationen av effekterna blir större än summan av de enskilda aktiviteterna.

Det inte är aktuellt med några större projekt som medför ianspråktagande av mark eller stora strukturella förändringar, vare sig i de norra delarna av Kungälv kommun eller i närliggande kommuner. Därför kommer de kumulativa effekter som bedöms främst fokusera på sammanlagda effekter av den ändrade markanvändning inom planområdet som planförslaget föreslår inom planområdet, med några utblickar.

Den fördjupade översiktsplanen för Kode innebär att mark som idag används som jordbruk, betesmark eller skogsmark tas i anspråk för bland annat blandad bebyggelse och industri. Andelen jordbruksmark i Sverige har minskat kontinuerligt sedan 1960-talet och minskar fortfarande. Samtidigt bedöms värdet och efterfrågan på svensk jordbruksmark öka i framtiden.

Inom planområdet tas cirka 29% av befintlig jordbruksmark i anspråk för annan markanvändning. Planområdet är samtidigt omgivet av stora arealer med såväl jordbruksmark som skogsmark som inte påverkas av det nu aktuella förslaget. Kode utgör dessutom en serviceort med kollektivtrafikförbindelse och närhet till väl utbyggd infrastruktur. Kommunen slår även i den fördjupade översiktsplanen fast en vilja och vision om att en del av de befintliga markområdena i och kring Kode som idag utgörs av jordbruksmark, betesmark och skogsmark ska bibehålla sitt nuvarande markanvändning.

Hur mycket jordbruksmark som försvinner på lång sikt i kommunen och regionen hänger samman med planeringen av tillgängliga markresurser samt hur markanspråket för bostäder och verksamheter kan minskas i framtiden.

Klimatförändringar är en annan viktig faktor att ta hänsyn till och som kan påverka möjligheterna att bedriva jordbruk i framtiden, till exempel med avseende på förändrade nederbördsmönster, fler värmeböljor och högre eller lägre medeltemperaturer samt nya arter av skadedjur. Det kan leda till både direkta, indirekta och kumulativa effekter för jordbruket.

Bedömning av jordbruksmarkens värde som lokal och regional resurs för livsmedelsförsörjning kan göras i ett generationsperspektiv med utgångspunkt i markernas arrondering, storlek och tillgänglighet. I ett lokalt perspektiv bedöms bortfallet av aktuell åkermark inte innebära några konsekvenser för den lokala livsmedelsförsörjningen inom kommunen. Planförslaget kan dock medföra små negativa konsekvenser för den regionala livsmedelsförsörjningen i ett generationsperspektiv, om behovet av regional självförsörjning ökar i framtiden. En översyn av arrondering för kvarvarande jordbruksmark bör genomföras för att säkerställa att den förändrade markanvändningen inte medför risk för att andra marker i närliggande områden tas ur bruk.

Delar av den mark, som idag ofta är betesmark, som tas i anspråk för bebyggelse har kulturhistoriska värden. En landskapshistorisk analys visar att samtliga kulturhistoriska värdekärnor inom planområdet tas i anspråk för exploatering. Förlusten av dessa ger negativa effekter på kulturmiljö och landskapsbild och den sammantagna effekter av ianspråktagandet minskar den historiska läsbarheten av området.

Betesmarker har även värden som naturmiljö och för biologisk mångfald. I Kungälv gällande översiktsplan föreslås andra områden i kommunen som idag utgörs av betesmarker för exploatering av olika slag.

I förhållande till att det finns relativt mycket värdefull betesmark i kommunen kan förlusten tyckas liten men över tid bedöms den sammanlagda förlusten vara mer påtaglig, särskilt när betesmark som redan exploaterats under 1900-talet och framåt adderas till den betesmark som föreslås för framtida exploatering. Den sammanlagda arealförlusten över tid minskar såväl antal som arealen livsmiljö för arter knutna till betesmarker, vilket ger en negativ påverkan för dessa arter. Även spridningssambanden för berörda arter kan påverkas negativt. Ianspråktagandet av betesmarken inom planområdet medför framför allt negativ påverkan inom planområdet men kan också medföra negativa konsekvenser på den kommunala skalan för såväl kulturmiljö som naturmiljö ytterligare arealer exploateras.

Den ökning av hårdgjorda ytor som föreslagna markanvändning medför kan sammantaget medföra negativ påverkan på miljö kvalitetsnormer för ytvatten. Det avrinnande vattnet från planområdet avleds direkt eller indirekt, via Vallbyåns tillflöde, till två ytvattenförekomster vilkas fastställda miljö kvalitetsnormer i nuläget inte uppfylls. För att förbättra vattenkvaliteten och förutsättningarna för biologiska värden i dessa båda recipienter behöver åtgärderna i den nyligen framtagna dagvattenplanen tillämpas vid exploateringen. Det är en stor fördel om åtgärder som ökar fördröjning av flöden och rening av avrinnande vatten tas med i ett tidigt skede av planarbetet. Att i efterhand åtgärda och uppväga eventuella negativa konsekvenser blir betydligt kostsammare än att arbeta med förebyggande åtgärder.

Nationella miljömål & Agenda 2030

FN:s generalförsamling antog i september 2015 en femtonårig agenda för långsiktigt hållbar ekonomisk, social och miljömässig utveckling, den så kallade Agenda 2030. Agenda 2030 för hållbar utveckling består av 17 globala mål för människornas och planetens välbefinnande.

Sveriges miljömål är beslutade av riksdagen och är de nationella mål som bidrar till att vi uppnår den ekologiska dimensionen av de globala målen för hållbar utveckling som ingår i Agenda 2030. De 16 miljö kvalitetsmålen är mer preciserade när det gäller vilken miljö kvalitet som krävs för en god miljö i jämförelse med målen i Agenda 2030. Sveriges miljömål gäller dock den svenska miljöns kvalitet, även om miljöproblem i Sverige beror på negativ miljöpåverkan både inom och utanför landets gränser (Naturvårdsverket, 2018).

Detta kapitel rymmer en sammanfattande översikt över planens konsekvenser i relation till relevanta globala, nationella, regionala och lokala hållbarhetsmål.



















THE GLOBAL GOALS For Sustainable Development



Regionala mål

Länsstyrelsen i Västra Götaland har tillsammans med Skogsstyrelsen tagit fram ett regionalt åtgärdsprogram för miljömålen 2021–2025, Utmaningar för ett hållbart Västra Götaland. Västra Götalands miljömål omfattar det nationella miljömålssystemet (förutom Storslagen fjällmiljö som inte är aktuellt i länet) samt 34 regionala tilläggs mål. Kungälv följer årligen upp kommunens åtagande i enlighet med dessa mål (Länsstyrelsen Västra Götalands län, 2020).

Tabell 2. Sammanfattande tabell över planens relation till miljömål. Miljömålen Storslagen fjällmiljö, Frisk luft, Grundvatten av god kvalitet, Myllrande våtmarker, Gifrfri miljö, Skyddande ozonskikt och Säker strålmiljö är inte med i tabellen eftersom de inte bedöms påverkas av den fördjupande översiktsplanen. I de fall regionala miljömål påverkas anges de i kursivstil med miljömål samt det nummer som berört regionalt tilläggsmål har.

	I miljömålets riktning	Motverkar miljömålet	Agenda 2030
Begränsad klimatpåverkan	Förtätning i en stationsort underlättar resande med spårbunden kollektivtrafik. <i>Begränsad klimatpåverkan: 1</i>	Närheten till befintlig motorväg ger förutsättningar för boende och verksamheter att välja vägen för transporter och resor. <i>Begränsad klimatpåverkan: 1</i>	 
Ingen övergödning, Levande sjöar och vattendrag, Bara naturlig försurning		Mer hårdgjord mark ökar ytavrinning, vilket påverkar främst Vallbyåns tillflöde. Kan påverka befintlig vattenanknuten fauna samt möjligheten att uppnå MKN i nedströmsliggande vattenförekomster. Befintlig odlingsmark bevaras intill vattendragen, vilket medför risk för fortsatt näringsbelastning vid avrinning från åkermarken <i>Ingen övergödning: 2</i>	  
Hav i balans, Levande kust och skärgård		Ökad ytvattenavrinning kan medföra att transport av fosfor och andra förorenade ämnen kan öka. Högre flöden i anslutande vattendrag med risk för erosion i vattendragen och översvämning av jordbruksmark vilken kan medföra ökad näringsbelastning i havet.	
God bebyggd miljö	Förtätningen och utbyggnaderna av Kode kommer ge fler möjlighet att lätt kunna gå, cykla och åka kollektivt i vardagen. Ny bebyggelse har i huvudsak lokaliserats med hänsyn till extrema väderhändelser. <i>God bebyggd miljö: 1, 2, 5</i>	Närheten till befintlig motorväg ger förutsättningar för boende och verksamheter att välja vägen för transporter och resor. <i>God bebyggd miljö: 1, 2</i>	   
Ett rikt odlingslandskap	Genom att i planen markera befintliga odlade ytor som jordbruksmark förtydligas kommunens intentioner att bevara marken för detta syfte.	Planförslaget innebär att gammal hävdad betes- och hagmark tas i anspråk för förtätning med blandad stadsbebyggelse. <i>Rikt odlingslandskap: 1</i>	 
Ett rikt växt- och djurliv	Befintliga naturområden markeras i planförslaget som natur- och rekreationsområden vilket förtydligar kommunens intentioner att bevara marken för detta syfte.	Betydande arealer naturmark, delvis med höga värden tas i anspråk. Risk för påverkan på framför allt arter knutna till betesmarker.	     
Levande skogar	Planen pekar ut skogsområden som ska bevaras som naturmark.	Ett större samt vissa mindre skogsområden tas i anspråk för bebyggelse.	

Uppföljning och åtgärder för ökad hållbarhet

Enligt 6 kap. 11 § miljöbalken ska en miljökonsekvensbeskrivning innefatta en redogörelse för de åtgärder som planeras för uppföljning och övervakning av den betydande miljöpåverkan som genomförandet av den fördjupade översiktsplanen medför. Miljöpåverkan av detta planförslag kommer att följas upp i det fortsatta arbetet med fördjupad översiktsplan men även inför exploatering i detaljplaneskedet eller i bygglovsprövningar.

Efter att en översiktsplan som omfattas av kravet på en strategisk miljöbedömning har antagits ska kommunen skaffa sig kunskap om den betydande miljöpåverkan som genomförandet av planen faktiskt medför (6 kap. 19 § miljöbalken) och om de åtgärder som arbetats in i planen har avsedd effekt.

Syftet med uppföljningen är också att upptäcka eventuell betydande miljöpåverkan som tidigare inte har identifierats och att skapa förutsättningar för att vidta lämpliga avhjälpande åtgärder. Miljöbalken ställer inga preciserade krav på hur uppföljningen ska gå till, men det är en fördel om uppföljningen av miljöpåverkan kan integreras i den normala planeringsprocessen.

Miljösituationen i Kode följs redan idag kontinuerligt upp inom ramen för det befintliga miljöarbetet i Kungälv kommun.

Fortsatt arbete i fördjupad översiktsplan

Den fördjupade översiktsplanens hållbarhet kan stärkas genom följande åtgärder och utredningar i det fortsatta arbetet.

Areella näringar

- Kommunen kan i den fortsatta planprocessen tydligare behöva definiera bebyggelsen som ett väsentligt samhällsintresse och motivera varför den inte kan göras på en annan plats än på jordbruksmarken.
- Beakta och ta hänsyn till Natur och friluftslivsplanen i fortsatt planering.

Kulturmiljö och landskapsbild

- Utifrån de kulturhistoriska fynd som gjorts inom och närheten av förslagna bebyggelseområden behöver fördjupade utredningar genomföras för att skapa en tydligare bild av vilka kulturhistoriska objekt som berörs av planen, deras status samt konsekvenser av exploatering.
- Den stora mängden skålgropar kan enligt Landskapshistorisk analys vid Kode (Kula AB, 2021) vara en indikation på förekomsten av samtida boplatser under mark. Detta bör utredas vidare.

Rekreation och friluftsliv

- Bedömningar av den föreslagna planens påverkan behöver fördjupas när kommunens grönstrukturplan har färdigställts.

Naturmiljö

- Naturområden behöver inventeras för att klargöra deras betydelse för biologisk mångfald så att anpassningar kan göras utifrån detta.
- Riktade inventeringar mot olika artgrupper som fåglar, groddjur och fladdermöss, behöver genomföras för att kunna hantera artskyddsförordningen i kommande detaljplaneprocesser.
- Områden med höga naturvärden bör i möjligaste mån undantas exploatering eftersom de har stor betydelse för att upprätthålla biologisk mångfald.

- Ängs- och betesmarker i planområdet behöver betas för att behålla sina naturvärden. Ett sätt att kompensera för ianspråktagande av betesmarker kan vara att höja värdet på andra betesmarker genom att sköta om dem med bete.
- Den fysiska planeringen i Kungälv kommun bör beakta kumulativa effekter som kan uppstå på livsmiljöer och spridningssamband för arter knutna till betesmarker.

Vattenmiljö och klimatanpassning

- För att säkra dricksvattenförsörjningen kommer kommunen behöva upprätta en tydlig och långsiktig plan för kartläggning, områdesbeskrivning, prioritering och uppföljning av vatten- och avloppslösningar för hela kommunen. En kommunal VA-plan behöver beskriva var det är lämpligt med kommunalt VA och var det ska finnas enskilda vatten och avloppslösningar. Planen ska också innehålla en tidsordning på sanering av befintliga enskilda avlopp.

Trafikbuller

- För att öka de rekreativa kvaliteterna i de områden som avsätts som natur- och rekreationsområden bör möjligheten att genomföra bullerdämpande åtgärder, så som bullervallar, ses över.

Risk - farligt gods och miljöfarlig verksamhet

- En riskhanteringsprocess behöver genomföras i samband med försatt planering bebyggelse inom 150 meter från E6:an och Bohusbanan.

Fortsatt arbete i detaljplaner

Under kommande planprocesser och prövningar behöver det utföras utredningar och i vissa fall miljöbedömningar, för att konkretisera de mål och riktlinjer som anges i den fördjupade översiktsplanen. I de fall verksamheter, åtgärder eller planer bedöms medföra betydande miljöpåverkan behöver en MKB att tas fram även för dessa. Det kommer i det skedet vara möjligt att göra mer specifika och detaljerade miljöbedömningar. De utredningar och underlag som sannolikt kommer behöva tas fram listas nedan.

De miljöaspekter för vilka genomförande av den fördjupade översiktsplanen för Kode bedöms medföra betydande miljöeffekter är även de aspekter som i dagsläget bedöms behöva belysas och utredas vidare vid kommande detaljplaneprocess och prövningar. Det kan dock inte uteslutas att det i det framtida skedet, då exempelvis detaljplanering och bygglovsprövningar är aktuella, kan tillkomma ytterligare aspekter som behöver utredas och beaktas.

Areella näringar

- I den fortsatta planprocessen bör tillkommande bebyggelse tydligare definieras som ett väsentligt samhällsintresse och motiv till varför ianspråktagandet av mark inte kan göras på en annan plats än på jordbruksmark bör finnas.

Kulturmiljö och landskapsbild

- Skålgroparna och stengårdsgårdarna inom området föreslås vara lämpliga att lyfta inom ramen för framtida informationsinsatser enligt Landskapshistorisk analys vid Kode (Kula AB, 2021)
- De ”dammar” som identifierats i Landskapshistorisk analys vid Kode (Kula AB, 2021) utgör viktiga element i kulturmiljöerna varav flera är lämpliga att restaureras.

Naturmiljö

- Kartläggning av biotopskyddade områden samt särskilt skyddsvärda träd bör genomföras.
- Utred förutsättningarna för att få dispens från biotopskyddet och peka ut platser där kompensationsåtgärder kan genomföras.

Vattenmiljö och klimatanpassning

- För att förebygga negativa konsekvenser av planförslaget bör de förslag som finns i dagvattenutredningen gällande åtgärder för fördröjning, skyfallsstråk och infiltrationsområden beaktas och arbetas in vid kommande planering.
- Kartlägg nuvarande biologiska status i tillflödet till Vallbyån. Bäckens riskerar att påverkas av ökade flöden och försämrad vattenkvalitet till följd av planförslaget.
- En fördjupad hydrologisk utredning i syfte att även beakta flödespåverkan på tillflödet till Vallbyån samt möjligheter till flödesfördröjning vid olika typer av flöden (inte bara skyfall) föreslås. Detta kan innebära justeringar i markanvändning samt att ytor för fördröjning behöver avsättas.

Trafikbuller

- En övergripande utredning och strategi för hur ny bebyggelse i bullerutsatta områden planeras och placeras för att skärma av och dämpa bullernivåerna bör genomföras.
- Bebyggelsen i bullerutsatta lägen kan behöva anpassas och vid ekvivalenta nivåer överskridande 60 dB behöver det tillses att bostäderna har tillgång till en tyst sida.

Övriga åtgärder

- Ängs- och betesmarker i planområdet behöver betas för att behålla sina naturvärden. Ett sätt att kompensera för ianspråktagande av betesmarker kan vara att höja värdet på andra betesmarker genom att sköta om dem med bete.
- Den dimensionering som är fastställd för markavvattningsföretagen Hammar Släbo och Lunnarp Tf 1938 behöver undersökas med avseende på förändringar i markanvändning. Eventuellt behöver företaget omprövas eller läggas ned. Båda dessa åtgärder medför ansökningsprocess i Mark- och Miljödomstolen.

Referenser

- Boverket. (2022). *Buller berör många människor*. Hämtat från <https://www.boverket.se/sv/samhallsplanering/sa-planeras-sverige/planeringsfragor/halsa-sakerhet-och-risk/information-om-buller-och-goda-ljudmiljoer/buller-beror-manga/>
- Centrum för arbets- och miljömedicin. (2022). Hämtat från WHO:s nya hälsobaserade riktvärden för omgivningsbuller: <https://www.camm.regionstockholm.se/aktuellt/whos-nya-halsobaserade-riktvarden-for-omgivningsbuller/>
- Folkhälsomyndigheten. (2019). *Hälsoeffekter av buller och höga ljudnivåer*. Hämtat från <https://www.folkhalsomyndigheten.se/publicerat-material/publikationsarkiv/h/halsoeffekter-av-buller-och-hoga-ljudnivaer/?pub=60532>
- Göteborgsregionens kommunalförbund. (maj 2008). *Strukturbygg för Göteborgsregionen*. Hämtat från <https://goteborgsregionen.se/download/18.5d8a5cd41793ff87c4e725/1620290970608/Strukturbygg%20G%C3%B6teborgsregionen.pdf>
- Jordbruksverket. (2017). *Ängs- och betesmarksinventeringen - Rapport 2017-19*.
- Jordbruksverket. (februari 2022). TUVAs-databasen.
- Kula AB. (2021). *Landskapshistorisk analys vid Kode*.
- Kungälv kommun. (2011). *Närströvmråden i Kärna, Kode och Diseröd*.
- Kungälv kommun. (2012). *Översiktsplan 2010 för Kungälv kommun*.
- Kungälv kommun. (2021). *Grönstrukturplan Kode arbetsmaterial 220201*.
- Kungälv kommun. (2021). *Landskapskarakteranalys Kode, ej färdigställd*.
- Kungälv kommun. (2022). *Kungälvskartan*. Hämtat från <https://kartor.kungalv.se/>
- Kungälv kommun. (2022). *Vatten och spillvatten. Sammanställning*.
- Kungälv kommun. (den 29 03 2022). *Översiktsplanering*. Hämtat från <https://www.kungalv.se/Bygga--bo--miljo/samhallsplanering/oversiktsplanering/>
- Länsstyrelsen i Västra Götaland. (2022). *Informationskartan Västra Götaland*. Hämtat från <https://ext-geoportal.lansstyrelsen.se/standard/?appid=023f6dde755f41c5a719b111ddfb80ed&bookmarkid=30511>
- Länsstyrelsen i Västra Götalands län. (1995). *Värdefulla odlingslandskap i Göteborgs och Bohus län: bevarandeprogram för odlingslandskapets natur- och kulturmiljövärden*.
- Länsstyrelsen i Västra Götalands län. (2018). *Åtgärdsområde Kustnära områden Norr*.
- Länsstyrelsen i Västra Götalands län. (2019). *Regional handlingsplan för grön infrastruktur*.
- Länsstyrelsen i Västra Götalands län. (2022). *Informationskartan Västra Götaland*. Hämtat från <https://ext-geoportal.lansstyrelsen.se/standard/?appid=023f6dde755f41c5a719b111ddfb80ed>
- Länsstyrelsen Västra Götalands län . (2020). *Regionala miljömål 2020:21*.
- Markera Mark Göteborg AB. (2022). *Översiktlig dagvattenutredning. Granskningshandling 2022-03-11*.
- Naturcentrum AB. (2020). *Utredning av jordbruksmark i Kungälv kommun*.

- Naturvårdsverket. (2018). Nationella marktäckedata 2018 basskikt.
- SGU. (2022). Hämtat från <https://www.sgu.se/samhallsplanering/risker/skred-och-ras/samordnat-kartunderlag-for-ras-skred-och-erosion/>
- SGU/SGI. (2022). *Kartunderlag om skred och erosion*. Hämtat från <https://www.sgi.se/sv/samhallsplanering--sakerhet/planeringsunderlag/kartunderlag-om-ras-skred-och-erosion/>
- Skogsstyrelsen. (2022). *Skogliga grunddata*. Hämtat från <https://kartor.skogsstyrelsen.se/kartor/?startapp=skogligagrunddata&cx=6426599.64&y=314377.646&scale=24982.690656000006&bg=Karta>
- Stansfeld, S. A.-B. (2005). *Aircraft and road traffic noise and children's cognition and health: a cross-national study*. *The Lancet*, 365(9475), 1942-1949.
- Trafikverket. (2022-03-24). *NVDB på webb*. Hämtat från Transportnätverket: <https://nvdb2012.trafikverket.se/SeTransportnatverket>
- Trafikverket. (u.d.). Bullerberäkningar: vägtrafik samt spårtrafik.
- Trafikverket Region Väst. (2021). *Fördjupad utredning – kapacitetsförstärkning av södra Bobusbanan*. Göteborg: Trafikverket.
- Västra Götalandsregionen. (2013). *Målbild tåg 2035*. Västra Götalandsregionen Kollektivtrafiksekretariatet.
- White. (2022). *Grönstrukturplan Kode, arbetsmaterial*.